No 8481 Shanghai Tuesday March 13 1928 THE EASTERN TIMES Published every morning including Sundays

時報

中華民國十七年
三月十三日星期二
舊歷戊辰年二月廿二日
今天二張售大洋三分
第八千四百八十一號

定報價目 本國及日本一個月一元、三個月二元九角、六個月五元七角、九個月八元四角、全年十一元 南洋歐美各國一個月二元、三個月五元八角、六個月十一元四角、九個月十六元八角、全年念二元 報費先惠郵票九五折算

廣告刊例 「封面及評前」二行起碼每日每行一元四角「圖畫時報」每英方寸每天一元五角地位須於三天前預定「新光小廣告」三十字起碼每日每字二分「新聞欄內」每日每行四角五分「普通欄位」三十字起碼每日每字一分二厘「彩色廣告」加一色手續費十元二色四十元三色九十元四色一百六十元地位格式須預向本館廣告部接洽

本館編輯部設於福州路二十五號（小花園轉角）電話中央六二一〇四 營業部設於山東路八十六號 電話中央六二二〇一 電報掛號二一一四 ▲中華郵政特准掛號立券 認爲新聞紙類

蕭一山著

清代通史

卷上出版

清代史書完備而有統系者、今尚未見、學者欲考知近代三百年來事實、殊爲不便。此書詳述清史自開國迄於遜位、舉凡帝后事迹以及政治制度、文化武功、並其時之儒林文學之士、無不包括羅列、井井有條。所採書以數百種計、用功甚勤。梁任公及日本史學名家今西龍爲之作序、推許備至。全書分三大卷、今先印行上卷、已數十萬言、分爲七篇、並以『清代大事表』及『清帝愛新覺羅氏世系表』冠於篇首。中下卷不久續出。

本卷內容概要

（一）清太祖以前世系及傳說事有精確之考證（二）清初建國征伐各大事羅列詳盡（三）清室內訌事實真相有明斷之記載（四）清初政制詳爲敘述（五）滿洲禮俗及入關以後中國文化學術之變動詳加論述（六）詳考中國各民族之由來以明五族之關係（七）外國教士之來華西學之輸入清初定曆中西之爭等事皆博采希見之史料而記之（八）清初中俄交涉詳載其本末

硬布面 四開本 九百六十餘頁 定價四元 郵費一角五分

商務印書館發行

中央信託股份有限公司召集第七屆股東定期會

內債等股票...本公司...截止過戶...（二月十八日起至會務終了日止）停止過戶...特此布告

本公司第七屆股東定期會...定於民國十七年三月十八日（星期日）下午二時在上海北京路...開會...[illegible]

一角 製藥社出品

商標 一角 破天荒廉價藥

一角 止痛片 主治 頭痛 牙痛 月經痛 神經痛

一角 胃氣片 主治 胃氣痛 胃脹 ...

每瓶售洋一角 各藥房均有出售

批發所 三馬路 大新街 迎春坊 第四弄

特別廣告

敝堂在南洋羣島製售四種靈藥經過中英暹荷美日各國政府註册·已是名馳遐邇了·所以敢來上海設立分行·於北四川路老靶子路口開創迄今·忽忽數閱月矣·推銷藥品·已不在少數·對於提倡國貨前途·確有無限樂觀·親愛的同胞們·你若有患病的時候·至均來我們的藥店買萬金油·頭痛粉·八卦丹·清快水·一經服用·就知有出望外的效力呢·

發行所上海虎標永安堂 北四川路八十九號

市政演講

本月十四日晚七時半特請公用局黃伯樵局長在四川路青年會大會場講演「上海特別市公用局之現在與將來」有特製幻燈片三十餘種藉佐說明凡市民及各機關職員均得自由前往聽講不須入場券到會者並由該局贈送市民須知一本

上海市政府秘書處啓

毋忘！

本會本月份開獎期照章於十五號（星期四）下午十二時半舉行凡儲戶尚未付款者望從速於期前繳款以保獎權有志儲蓄而尚未入會者亦望於期前入會共享鉅大利益

三月份 特獎已達三萬六千餘元頭二三四獎每種各有三十六個（此佈）

（詳章函索即奉或請用電話通知本會即當派人前來接洽）

上海愛多亞路七號 電話中央七〇八一號 萬國儲蓄會啓

國內紀載

總理逝世日各地熱烈紀念

蔣介石報告總理逝世後本黨工作

▲南京 十二日上午八時、中央黨部舉行致祭總理、到丁惟汾。丁超五。于右任·蔡元培·朱培德。朱霽青·柏烈武·譚延闓·邵力子·李烈鈞·張之江·白雲梯·何香凝·周啓剛·陳果夫·何應欽·蔣中正等、儀式(一)就位肅立、(二)向總理遺像行最敬禮、(三)讀委員恭讀總理遺囑、(四)靜默三分鐘、(五)于委員讀祭文、(六)禮畢、(十二日上午十一時電)

◎總理逝世三周紀念、中央黨部八時致祭、國府九時行禮、委員均到會、十一時鳴砲、飛機翱翔天空、散放宣傳品、民衆在公共體育場開紀念大會、到一百餘團體、約五萬人、(南京十二日電)

◎十二日總理逝世三週年紀念、中央黨部·國民政府各委員、暨各團體、於午後一時均步行赴中山墓前行最敬禮、概不准坐車、(南京十二日下午九時電)

◎中山陵墓、基礎業經完成、墓頂尚未建築、十二日下午五時、在神道前行植樹禮、何香凝代表中央黨部演講國民革命、是因民衆受苦太深、現在革命已到的區域、尚未能實現總理三民主義、香凝代表本黨向民衆告罪、我們定要繼續總理事業、解除民衆痛苦、李烈鈞代表國府演講、我們在南京造紫金山林、即是繼續總理之志而造林、總理更有遠大計劃、必須全國民衆一致努力、(南京十二日電)

◎十二日上午十一時、公共體育場紀念大會、到蔣中正、丁惟汾·譚延闓·于右任·何香凝·朱霽青·丁超五·及各級黨部、各機關各團體民衆約五萬人、(一)主席團就位、(二)全體肅立、(三)脫帽、(四)升黨旗、(五)奏哀樂、(六)向總理遺像黨旗國旗行三鞠躬禮、(七)主席恭讀總理遺囑、(八)全體靜默三分鐘、(九)禮成、(十)蔣中正報告總理逝世後本黨工作、略謂綜合過去三年、爲本黨悲痛的歷史、一般黨員、猶其是中央委員、實在對不住總理的遺囑和精神、一方經驗告訴我們、以往散漫浪漫、缺少組織和訓練、一方共黨破壞、挑撥離間我們、因此尚不能完成國民革命、實現遺囑、非常慚愧、不過本黨的教訓、繼續努力奮鬥、卻是可以告慰的、(一)十三年本黨改組、整頓紀律、宣傳主義、並訓練武裝同志、作消滅內部反動軍隊的準備、(二)十四年革命軍攻下汕頭、總理在京病中聞信、非常愉快、以爲陳烱明有消滅的可能、革命事業可望成功、一直到現在、發展到黃河流域、都是總理手定的計劃、所以十四至十五年是消滅陳烱明、楊希閔·劉震寰、統一廣東、鞏固革命基礎的時期、(三)總理逝後、本黨同志受共黨欺騙、不能團結一致、所以十五年至十六年、爲最險時期、也爲最悲痛時期、當時挽救的辦法、就是明令廣東武裝同志、打出一條生路、實行本黨主義、賴總理在天之靈、戰勝攻克、消滅吳佩孚與孫傳芳、不過在此期間、同志的死傷、民衆的痛苦、以至共黨的壓迫、不但民衆不能安居樂業、即如去年各地的紀念大會、同志們且至不提出三民主義、本黨生命、幾於斷絕、革命前途、幾於動搖、一直到革命軍到南京、(四)十六年至十七年、共黨陰謀暴露、乃毅然決然團結同志、消滅共黨、總之還有許多談不出的話、只是悲痛、覺得對不住總理的偉大精神、總理臨終所希望的開國民會議、及廢除不平等條約、至今不能實現、我們在總理靈前、只慚愧懺悔、今日應下決心、再不可受共黨欺騙、本黨同志、要切實團結、聯合集中奮鬥、預定到明年今日、團結內部、完成北伐、開國民會議、廢除不平等條約、把總理的靈櫬迎到紫金山來安葬、(十一)唱總理逝世三周紀念歌、(十二)演放總理演講片、(十三)中央黨部代表于右任演說、略謂今日紀念大會、回憶到一爲總理最後的哀聲、即和平奮鬥救中國、一爲遺囑、前者只有同志團結奮鬥、打倒帝國主義軍閥貪官污吏土豪劣紳、才有和平、後者遺囑所說最短期間云云、現在已經三年、尚未成功、我們要檢察個人的錯誤、要認識人民、對得起人民、武裝同志、尤須要努力完成北伐、統一中國、完成國民革命、解除人民痛苦、遺囑所說、是大家的責任、應一致努力、於最短期間實現、(十四)國府代表譚延闓演說、略謂二年內由廣東至長江流域、本黨已佔有三分之二、但人民仍不免痛苦、雖是共黨陰謀搗亂、本黨不能及早覺察、也不能免一部分責任、所以除去以往武裝同志的奮鬥、打倒軍閥外、餘如黨務政治、全對不起總理、方知以往確有錯誤、要設法糾正、一方努力清黨、一方努力農工政策、使一般人民、得到自由和平等、不但黨員、一般人民自身、亦要努力、人民要同政府站在一條戰線上、從事建設、實現遺囑、總理逝世至四週紀念、一定要在北京開會、(十五)印度國民黨代表甘大辛演說、(十六)西北軍代表國府委員張之江演說、(十七)何香凝演說、(十八)呼口號、一、總理精神不死、二、總理是國民革命的導師、三、繼續總理的革命精神、四、實現總理遺囑、五、完成總理遺志、六、三民主義的信徒團結起來、七、肅清黨內外腐化惡化分子、八、肅清共產黨、九、打倒帝國主義、十、努力北伐、完成國民革命、十一、三民主義萬歲、十二、中國國民黨萬歲、(十九)散會、(南京十二日電)

◎中央黨部公祭文、維中華民國十七年三月十二日總理逝世三週年紀念之辰、中國國民黨中央執行委員會委員監察委員會委員暨全體黨員謹致最隆重之革命敬禮、祭告於總理之靈、嗚呼世界不平、生民久困、海水群飛、中原耗頓、階級橫生、鬬爭日競、積殖者雄、勤勞者病、顯豪之衆、猛獸是攫、鷙鳥盤空、涎腥老弱、萬族輾咨、萬騎騰蹴、百世無殊、萬方一哭、鬱鬱華夏、血肉久進、近三百年、厄於滿運、穢跡塵天、狂流瀉憤、總理於時、大呼革命、民族主義、淪淪排盪、豈曰復仇、惟求解放、民族平等、遯凌是抗、清社既墟、帝制用絕、滌蕩發夷、不遠而復、恢廓民權、於以建國、前無古人、後無來者、代表窮黎、龍戰於野、天下爲公、私有自化、民生極則、大同奚亞、造黨制說、導引民衆、巨障雲推、莫倫風動、如何不弔、而有此痛、嗚呼革命未成、脊躬不待、日月有時、亦已三載、事痺人生、哀深寰海、戮力遺教、矢志勿改、桓桓黨軍、受命北伐、既翦凶頑、既除反側、民衆擁護、名城屢克、始定江南、旋收淮北、珠江舉旃、長江迅渡、黃河流域、陳師無數、封建殘餘、失道寡助、殲滅元惡、期之指顧、軍勳不集、訓政開始、建國大綱、民所爰止、革命建設、綱提領挈、直接民權、課其行使、黨權鞏固、指導政治、黨治精神、罔或忽視、國之柱梏、除之不次、凡我黨人、同茲職志、雖有頑暴、等張作幻、鴟梟毀室、豺狼猜忠、亦焰彤奇、狂飈失旦、嶺表江濱、勢成滋蔓、毒螫在手、壯夫斷腕、患在腹心、去安可緩、當機立圖、始爲未晚、執柯伐柯、其則不遠、清黨之後、思痛而泣、被髮纓冠、歸於協力、中央聚議、紛紜以息、黨權集中、政治統一、總理之靈、實所振導、黨國光華、威權不撓、民生事業、悉歸改造、共同奮鬥、愉然敢告、嗚呼維鑒之哉、(南京十二日電)

▲厦門 十二日各界舉行總理逝世三週紀念大會、到團體一百餘、會畢、接開反日侵略會、(十二日下午七時電)

▲杭州 杭州民衆紀念總理逝世三週大會、於十二日上午九時、在西湖公衆運動場舉行、由省防軍第二團長杭毅、駐南星橋警衛第一團長桂永清、公安局長章烈、憲兵營長王錫鈞、率武裝軍警、維持秩序、省黨部代表張強、省政府代表丘遠雄、省商民協會代表方志遠、省學聯會代表樓紹綿、省婦女協會毛彥文、軍事廳長蔣伯誠、市政府代表陳純人、杭縣黨部代表周浩、暨杭州報業職友公會、各級工會、各商民協會分會等、共計參加男女民衆、不下十萬人、九時鳴砲開會、奏哀樂、周浩升黨旗(半旗)全體向總理遺像及黨國旗敬禮、總主席恭讀總理遺囑、靜默三分鐘、鄧文儀讀祭文、黃埜蘿學錦獻花三獻、載歌動

報告總理事略、及逝世後本黨工作、唱紀念歌、總主席蔣伯誠等演說、全體呼口號、大隊出新市場、繞城站而返、各團體代表各派兩人、在場植樹、是日各機關學校放假一天、各商店工廠、休業半天、均下半旗誌哀、上午九時半、由大有利電汽公司放汽、全市靜默三分鐘、停止宴會及娛樂、市民均纏黑紗示哀、下午各宣傳隊出發工作、甚爲忙碌、

▲蘇州 總理逝世三週紀念、蘇地各界、先期籌備就緒、十二日上午十時、在公共體育場舉行紀念大會、到各校學生、工會工人、及軍警商團等、禮畢、在公園舉行植樹、定名爲總理逝世三週紀念樹、

▲松江 十二日上午 松江各界、齊集公共體育場、開總理逝世三週紀念大會、公推縣黨部主席、依照順序行禮、下午在舊副營曠地舉行中山林植樹典禮、是日到者均臂纏黑紗、約萬人左右、由縣黨部宣傳部散發告民衆書及三週紀念特刊、各商舖一律下半旗誌哀、

▲嘉興 禾地各界、十二日在城內公共運動場、舉行總理逝世三週紀念大會、參加者有駐禾補充團全體官兵、縣警所警察、以及本城六十餘團體代表等約共一千餘人、九時開會、黨部委員戴文伯主席、鳴炮行禮讀遺囑後、由主席報告、次由陸團副壽縣長等四人先後演說、會畢復集各團體代表、舉行植樹禮、在運動場四週植樹三百餘株、植樹畢、合攝一影而散、是日補充團部、分派宣傳隊到處宣傳、

▲清江 十二日午、淮陰各界兩萬餘人、齊集南校場、舉行總理逝世三週紀念大會、並舉行植樹典禮、各機關皆停止辦公、商界停止營業、(十二日下午三時電)

◎清江浦來電 各報館均鑒、本日上午九時、清江浦各部隊各機關各團體在南門外大校場舉行總理逝世三週紀念大會、到軍民八十餘團體、共計萬餘人、由二十六軍政訓處主任蔣堅忍爲總主席、朱鎮山爲總指揮、開會如儀、繼由二十六軍第一師師長趙觀濤、陳縣長、三十七軍代表杜金鐸及其他各團體各機關代表相繼演說、全場悲壯熱烈整齊嚴肅、爲空前所未有、會畢、即由總指揮率領群衆遊行、沿途秩序井然、至北門外土阜上行植樹典禮、種樹二千餘株、擬造成中山林、本日全城均休業、下半旗、停止娛樂、以誌哀悼、特聞、淮陰總理逝世三週紀念大會文叩、

▲蚌埠 蚌埠各界、在鐵路西操場舉行總理逝世三週紀念、到萬餘人、全鎮休業半日、下半旗誌哀、(十二日午三時電)

▲湖州 十二日上午十時、趙縣長率各機關人員、在圖書館路植樹、下午一時、各界在體育場開總理逝世三週紀念大會、會畢遊行、娛樂場所、均停一天、(十二日下午三時電)

▲蕪湖 十二日舉行總理逝世三週紀念大會、到三萬餘人、全市休業一日、大會提案、電呈中央嚴辦共產黨、散會後、全體整隊赴小赭山舉行植樹典禮、爲全國造中山林之倡導、(十二日下午三時電)

▲鎮江 十二日爲總理逝世三週紀念日、鎮地各界、均停止工作、於上午十二時、齊集城內公共體育場開紀念會、茲將秩序錄下、㈠開會、㈡奏樂、㈢下半旗、㈣鳴砲三十三響、㈤向黨國旗及總理遺像行三鞠躬禮、㈥主席恭讀總理遺囑、㈦靜默三分鐘、㈧主席報告、㈨演說、㈩唱哀歌、⑪奏樂、⑫呼口號、⑬遊行、

▲南昌 十二日總理逝世三週紀念大會、到數萬人、紀念會畢、植樹遊行、(南昌十二日電)

首都各界籌備紀念詳情

首都各界總理逝世三週年紀念籌備會、十日下午舉行第二次常務會議、會議詳情錄下、(甲)報告事項、㈠總務部報告(A)經費情形、至今日止各部支出(a)宣傳部四千二百八十元、中央委員尚欲提出一部份爲印刷永久之紀念出版物、分送各機關、恐超出預算、(b)佈置部一千零五十元八角、未超過預算、(c)總務部一千零七十元、但會計股詳細報告、尚未送來、(d)指揮部警衛部所用有限、都未超過預算、已向財政部領取者一萬元、此外軍委會捐助二千元、其餘一萬元、尚未領得、中央委員允先由中央借撥一萬元應用、將來向財政部領到款時、先撥還中央抑留下、待討論後再決定、(B)關於聘請大會及植樹典禮負責人員、(a)公共體育場、主席譚延闓、司儀朱霽青、升旗何應欽、報告蔣中正、紀念歌作者大學院、唱者金陵女子大學、及南京女子中學、演說中央黨部代表于佑任、國民政府代表譚延闓、尚有民衆代表及黨員代表、于譚由中央委員推定、其他亦徵得中央委員同意、蔣總司令出席、暫緩出發、(b)植樹典禮、由蔡元培主席、司儀陳肇英、演說中央黨部代表何香凝、國民政府代表李烈鈞、植樹歌已編就、且經文書股修改、唱者金陵女子大學、及南京女子中學、各事均已辦妥、事前均得中央委員同意、今特補行報告、㈡宣傳部報告、(A)出版股、(a)加印畫報五種、共七萬份、休業標語二萬份、植樹口號二萬份、植樹傳單二萬份、加印告民衆書五萬份、(b)宣傳大綱已印就、根據中央常會決議、不用另擬、(c)派賴特才往上海搜集本黨材料、編爲專冊、(a)專函京滬各報、專欄登載本會標語、(c)標語十三種、派人至城內下關浦口張貼、(B)藝術股、(a)派人赴滬租電影片六種、(b)派人約雷影公司專爲大會攝影、影片大綱已擬就、(c)留聲機及話片已赴滬購置、(C)宣講會共四處、第一公園、金陵大戲院、金陵大學、及大舞臺、指定黨務學校、總政治部、惠文女中、南京中學、分擔籌備、內容分三部、(子)總理留聲機演講、本部函約黨中領袖廿六人、分担演講、(丑)改良新舊劇、及各種遊藝、(寅)電影第一公園外、皆需入場券、(D)演講隊、(a)各校於今明兩日、全體出發演講、共廿八隊、(d)本日已派人到下關浦口演講、(c)共分六區、東南西北中及下關浦口、(E)布標語五十疋已寫就、明日可分挂各處、㈢佈置部報告、(A)第一造林場、總理陵墓、及四個會場、皆歸本部佈置、前因天雨不能進行、今已動工、(B)電燈問題、電燈廠不負責、五金店置燈一千五百盞、租六百元、許以三百元、尚無結果、(C)主祭台之佈置、(D)下關須增加牌樓三個、標語亦須增加、(E)通函下關商民協會、及第五第八區分部赴會、(F)會場無電燈、改用汽燈、恐超出預算、或須由宣傳部開支、㈣指揮部報告、(A)根據三月八日各界代表會選副指揮八人、交通隊由黨務學校、軍官團各十人組織之、(B)會場位置、已分配妥當、(C)路徑去時過小營歸途過造林場、(D)參加植樹以全體爲原則、(E)指揮部會同糾查聲衛部、維持會場秩序、㈤警衛部報告、(A)原來計劃、有未便處、根據衛戍司令部所擬警衛大綱辦理、(B)部務會議、決議請衛戍司令部負全責、(C)請憲兵團及公安局派人、至各會場維持秩序、㈥糾查部報告(A)增加糾查及照料隊兩隊、(B)本部部務會議決議將宣講時間、改爲下午四時、(C)本部部務會議、決議於十一日召集隊員大會、分配工作、(乙)討論事項㈠明定十一日至十三日、各部負責事項及其辦法、已決定毋庸置議、㈡紀念大會工作報告、由文書股抑由編輯股編纂、決議、由文書股搜集材料、交編輯股編纂、㈢各部工作報告、限何時彙交、以便編製工作總報告、決議、通知各部在十五日以前、彙交文書股、㈣大會及植樹典禮、各團體位置、請明白規定、早日宣布、決議、即照指揮部所規定者辦理、㈤爲工作方便計、各部應否遷至第一公園辦公、決議、自十一日起於第一公園設臨時籌備處、另設一軍警休息室、㈥各部於明日是否繼續辦公、決議、通知各部繼續辦公、㈦大會應否設主席團及人選問題、決議、否決、㈧參謁陵墓是否全體參加、決議、全體參加、㈨大會期間發車費問題、決議十二日不發車費、有需汽車或人力車時、須預先將所需數目、通知總務部、㈩各部未實行之計劃、如何繼續實行、已決定毋庸再議、⑪大會後結束辦法、決議、十三日繼續辦公、十四日開始結束、(A)整理各部報告、(B)造用件清冊、(C)定期舉行茶話會、決定移交辦法、(丙)臨時提案、㈠設招待處於第一公園、決議、設休息室、㈡總務部提議、於總務部報告時、關於大會及植樹典禮之聘請負責人員須作一決議案、決議、通過、㈢警衛部提議、於十二日發給軍警招待費、及酬勞軍樂隊、決議、通過、㈣造林場須預備點心問題、決議(a)通知造林場允許小販進場、(b)招待事項由交際股會同照料股招待、㈤十二日職員飯費問題、決議各部除總務宣傳兩部外、已預備飯費、至該兩部可自由從雜費內開支、

李濟深介紹黨指導員

◎李濟深八日致中央電云、奉中央執行委員會江電、遵即轉知省縣黨部一律停止活動、並依照規定介紹辦法、謹介紹陳銘樞等九人爲廣東省黨部指導員、范其務等六人爲廣州市黨部指導員、該員等經職審查、均與指導員考查條例相合、用爲介紹、伏乞照准、迅予准委、俾與省黨務、不至日久中斷、(南京十二日電)

粵桂軍政訊

◎黃紹雄調第七軍游擊兩隊開赴北江、(香港電)
◎伍廷颺由梧到柳州視察、(香港十二日下午八時電)
◎徐景唐、陳濟棠、陳銘樞、黃旭初、有任東西南北區善後委員說、(香港十二日下午八時電)
◎鄧世增佈告、十一日午就公安局長職、(香港十二日下午八時電)
◎陳策接收新造之海虎艦後、現派往西江梭巡、(香港十二日下午八時電)
◎戴季陶抵省、十一日於政治分會招待報界席上、報告中央狀況、(香港十二日下午八時電)

無線電與航空事業

港方向粵政府商合作

◎港督向李濟深提議、組織航空與無線電交通、(香港十二日下午八時電)
◎港督於昨日回港、明日香港郵政司偕電氣工程師一員、政府官員數人、赴廣州與當局籌商改善廣州香港間無線電辦法、廣州當局亟欲開辦商業航空事務、而請香港合作、此爲港督游廣州之第一結果、(香港十二日路透電)

河南民政廳長就職

◎河南民政廳長鄧哲熙、九日就職、(新鄉十一日電)
◎總部教育部改處、凌冰辭職、照准、任查良釗爲處長、歸訓練總監石敬亭直轄、(新鄉十一日電)

方鼎英部將由浙赴寧

◎第四十二軍方鼎英部、已由饒州經景德鎮入浙境、二十日前可抵寧、加入北伐、(南京十二日電)

首都要聞

◎二五庫券、現由財政當局、與上海銀行界接洽、結果、由銀行界先墊一千六百萬、分三個月交清、(南京十二日大中社電)
◎司法部內定皮宗師爲秘書長、明日(十三日)可發表、(南京十二日大中社電)
◎張靜江今夜赴滬、(南京十二日下午十一時電)
◎黃郛、唐悅良、蔡元培、定今晚由滬來寧、(南京十二日下午十一時電)

厦門開反日侵略會

◎十二日各界舉行總理逝世三週紀念後、繼開反日侵略會、通過撤捕案與平潭案電中央請力爭、又向海軍當局請願、林國賡允竭力交涉、後遊行鼓嶼、並到交涉署請願、定十三日晨八時至午、海面示威、(厦門十二日下午七時電)

漳州派兵赴平和剿共

◎平和共黨朱思朱積累八日陷縣城、漳州獨立第四師派兵十日往剿、(厦門十二日下午七時電)

贛省電聞

◎萬安周團電、共軍首領曾天宇、六日夜擊斃、(南昌十二日電)
◎高等法院十三四五日考試法員、爲用人標準、(南昌十二日電)

北京發現大宗晉鈔

◎北京發現大宗山西省銀行一五十元三種鈔票、多數商店以無處兌現、拒絕收用、但官廳對此鈔票來源、特別注意、下令嚴密偵查、(北京十二日下午十電)

易紈士再南來說

◎易紈士爲關稅進行、有再南下接洽說、(北京十二日下午十時電)
◎預定四月一日實行之過渡稅、將展緩至六月一日起實行、(北京十二日下午十時電)

英國對關稅態度

◎據長報所載消息、英國政府七日曾訓令駐華英國公使、其內容如次、「根據關稅會議各國協定中國將於來年一月一日起實施關稅自主之事、可予以承認、惟於與實行自主有連帶關係之裁撤釐金、實有莫大之疑問、因除非實行完全裁釐、中國關稅上之束縛、終不能解除、故關於此點、應與列國公使取同一步調、在實行自主前、關於過渡稅之實施、鑑於現在中國內地之不當課稅、須要求南北政府撤廢締約國之同意、中國若能得各國之同意、英政府亦當承認其效力之發生」云云、(北京十二日東方電)

蘇州保安隊緝獲盜匪

◎縣屬木瀆鎭善人橋刦案、縣縣公安鄉局長派保安隊下鄉追緝後、於十二日在橫涇港與匪相値、遂互相射擊半小時、匪勢不支而逸、當警匪互擊時、旁有盜船一艘竄出、上有盜匪六人、匪誤認爲警隊、亦開槍射擊、當被擊傷一人、其餘五人、遂被警隊捕獲、押在該處公安局、受傷之人、則於今晚運城醫治、當警隊回城時、在途又獲逸盜三人、亦已一併押解來城、(蘇州十二日下午十一時電)

北京彙聞

◎梁士詒裁稅務處職員八十餘人、各部次長今在國院會議議決核減各部經費、(北京十二日下午十時電)
◎石家莊日商店數十家、以經商爲名、製賣金丹等毒物、且無護照、當局已迫令出境、(北京電)

北京公債市況

◎十二日公債、九六開盤二[illegible]、收盤二十六八、後場開盤二六零[illegible]、七四、成交一百六十萬、(北京十二日下午十時電)

李品仙抵新化請願收編

劉興周爛等切實輸誠 各軍長官現紛紛涖省

長沙通訊、征西軍事、僅餘何鍵劉興周爛各部、尚未解決、已詳前函、現聞劉周兩部之向西征軍輸誠、態度已甚誠懇、除已派蘇練品代表來省、一面陳一切、一面將所部集合漵浦待命外、復推原任唐部第八軍軍長李品仙爲代表、前往新化、與西征軍第十九軍軍長胡宗鐸會晤、請求收編、白總指揮崇禧、亦派參謀張國威、先期至漵、以便籌商、聞李品仙已率中校參謀黎自格、少校副官王慰祖、及衛兵一排、行抵新化、胡軍長宗鐸當偕副軍長程汝懷、出城至五里亭迎接、旋即相將入城、赴十九軍軍部議會、逆料李胡此次會商、必能得完滿之結果、李劉周各部解決、則何鍵更不成問題矣、湘省戰事、既將即行解決、即應從事於善後之會商、故前線各軍長官、如白總指揮崇禧、魯軍長滌平、陳軍長嘉祐、均將來省與程總指揮會晤、磋商善後處置方策、陳於今(七日)晨已到、魯已於六日早由常德首途、白氏亦將抵省、惟湘西宣撫使劉鉶、則留鎭常德、

湘省剿共近訊

水口山礦局又被共黨焚燬

長沙通信、湘南軍隊剿共、已將耒陽・桂陽・宜章・各屬、次第收復、不日即將由各軍聯合圍攻郴州、湘東醴陵、則經湘東剿匪司令王學林督同各軍、分途痛剿、已將陽三石泗汾等處收復、餘匪均向老關嶺邊潰退、程總指揮已電致萍鄉駐軍、請嚴行堵截、惟聞水口山礦局、現在又遭共匪蹂躪、所有總局米倉警隊房屋及松柏堆棧汽船等機關、曾兩次被共匪燒搶、損失不資、建設廳方電請白總指揮派兵進剿、而共匪又至、昨該廳已加電白氏、請迅速派兵勦除、又聞衡陽共黨、亦大肆鴟張、軍委會致訓部代主任陶治公、昨由衡電省、略稱衡陽赤禍猖獗、距城二十里、已有匪警、白日戒嚴、猶虞不測、全城人民惶駭、牽白總指揮命令、在此辦理清共、並籌商進勦聯防方法云云、

繆培南抵黟縣

蕪湖通信、第四軍長繆培南、奉命率部北伐、該軍除一部已抵靑陽大通外、其大隊已由祁門陸續開抵黟縣、繆本人亦已抵黟、

國際紀載

禁運軍火之美日聲明

十一日華盛頓電、國務院因北京外交團有請各國格外認眞禁止軍火輸入中國之舉、特聲稱、美國忠實踐行禁運軍火合同之條款、一九二二年哈定總統關於此合同之佈告、現仍有效、(路透社)

十二日東京電、日本外務省對於北京外交團關於禁止對華輸入武器之共同電章、已決定發表訓令、聲明極贊成其主旨、並命日本公使於將來實施時、當努力從事、北京外交團因各國政府對於此項共同電章、皆無反對之意、俟各國政府之回訓到齊後、即商議實施之手續、(東方社)

中日印銷棉減少

十一日倫敦電、萬國棉紡織業總聯合會、發表一月底以前六個月之報告、此半年內世界銷費棉花、較一九二七年同時六個月、增多二十五萬八千包、英國獨增十萬〇五千包、印度中國日本之棉花銷費數、則視前減少、(路透社)

日本對外投資之發展

十二日東京電、商工省關於對外投資早在調查之中、現據滿鐵及其他五千餘之公司之報告、於對外投資情形、已略知概要、開海外投資之地、可別爲中國國內、南洋俄領、(以加毋查加爲主)及印度等、投資總額約九億圓、其中滿洲方面計六億圓、鐵路及礦業爲主、中國之內計一億五千萬圓、以紗廠爲主、南洋計一億圓、以種橡皮爲主、俄領及其他各地計五千萬圓、以木材業等爲主、閩其收益總額最小限度預計不下五千萬圓云(東方社)

日本禁止勞農黨魁渡美

十二日東京電、建國會理事長赤尾敏等、對於勞農黨黨魁大山郁夫等應夏威夷及美洲日人勞動組合之招請、將於五月五日出發赴美之舉、已開始阻止渡美運動、特於今日往訪美國大使館、請禁止彼等上岸、又往訪外務省、請勿發給護照、(東方社)

浮塢 美艦 英艦

十二日倫敦電 晨郵報稱、海軍部已與洛特丹荷人公司締結成單、該公司承攬將英國大浮船塢由英倫拖至新加坡、以供海軍根據地之需用、據英人某公司稱、能以廉價接受此成單者、世界中廠職該荷人公司、(路透社)

十二日香港電 美國旗艦闕資堡載提督白里斯士衛、及驅逐艦八艘、定於三月二十三日來游香港、擬停泊一星期之久、此間當局現正籌備招待事宜、(路透社)

十二日香港電 英艦羅半號之水兵十二人、星期五日在華境鍶口(鍶音)登岸操練、內有羅夫氏偕同伴一人、在一小山下步行、忽遭槍擊、羅夫腹受致命傷倒地、其伴亦險遭不測、現信開槍者乃村中團練、羅半號已於星期六夜載羅夫之屍回抵香港、當局現正査究此案、(路透社)

蘇俄聲明拘禁技師理由

十一日柏林電、駐俄德大使已照會蘇俄政府、請詳細說明拘禁德技師之理由、(路透社)

十一日莫斯科電、賴柯夫與湯斯基發表一文、言唐納資煤區技師拘禁事、謂被拘諸人、擬以有統系的方法、淹毀最好礦穴、拆毀機器、並組織罷工怠業、以摧殘蘇俄實業、主謀諸人、得前礦主與前股東之資助、而德國實業家資助尤多、意在削弱蘇俄國防力、俾可用兵侵入蘇俄、工團人員、亦予以援助、故亦聯幹事趕緊在莫斯科召集特別會議、授權三人組成之行政會、透澈肅淸礦上團體云、(路透社)

薩和德形勢緩和

十一日耶路撒冷電、據敍利亞最近消息、瓦哈璧人一萬八千、刻集於德布克、其地距瑪思三日路程、瓦哈璧人有進佔瑪思與阿吝巴之勢、(路透社)

十一日白斯拉電、如阿刺伯果攻擊柯威特、則防軍除飛行隊外、尚有水兵一千人可資抵禦、(路透社)

十一日耶路撒冷電、據安曼傳來消息、阿刺伯之白社恩人、(游牧民族)似不信薩和德有贊成攻擊外卓爾丹尼各部落之意、二月間主謀出兵之阿施赫已、被衆拘禁、其被擄之財物、已被追出、分給與受害各部落、(路透社)

橡植限制問題之障礙

一九三〇年價將大跌

十日庫拉倫坡電、此間商會通過一議案、謂橡皮管理問題之解決、在荷屬東印度人與歐人及當地人民間之完全合作、如此種合作勢難辦到、則限制計畫不宜立即取銷、但宜修改而繼續行之、(路透社)

十日庫拉倫坡電、當地政府、接英殖民大臣來電、內稱英政府接見橡皮業代表、得悉商業不靜情形、已飭民事研究委員會從速報告云、就此電察之、研究委員會可於三月底以前結束其調查工作、(路透社)

十日阿姆斯特丹電、蘇門答臘某報主筆函致此間報紙、預料一九三〇年橡皮價將大跌、謂荷人橡皮公司、亟宜謀國際合作、前兩年蘇門答臘爪哇與馬六甲大闢橡皮種植場、後年新樹皆可出漿、故若不及時設法、則一九二一年之大暴落、將再見於一九三〇年、英國限制計劃保全許多橡皮公司、即荷人公司亦受其惠、一旦撤銷、後患匪細云、(路透社)

十二日新加坡電、日人種植家聯合會代表馬來由日人橡皮植場通過議決案、請當局依修正式繼續施行限制條例、

十日新加坡電、馬來由世人種植家公會、通過一議案、謂橡皮管理政策之取銷、將使馬來由商業枯索、此事宜有詳細公允之調査、郁賀爾種植家公會、亦贊成此議案、(路透社)

墨國金銀礦停業

十一日墨京電 美人所有之金銀礦公司、因工潮關係、已停閉、在集果斯柯州愛化魯里柯地方之工場報稱、芝華華州內許多銀礦、如銀價不高、將被迫停業、(路透社)

錢大鈞部將任錫常防務

軍委會擬抽編省防軍

國民政府軍事委員會、最近計畫、將就二十二軍、錢大鈞部、及第九軍顧祝同部、抽調一部、編爲江蘇省防軍、專任後方警戒事宜、而以現駐滬寧沿線之獨立第六師各團、開赴前方參加北伐、鄭爲傑團長、於十一日已接奉南京王若周師長電令、準備開拔、聞所遺無錫常州等縣防地、即由錢大鈞部接防、至鄭團分駐常州之第三營孫蘭泉一營、則已奉令、改爲總兵站部監護隊、定十三日開赴南京、轉往津浦線總兵站部、駐澄錫兩縣之鄭團各營、則俟錢部到達、再行開拔、現正分令所屬、準備一切、

虞錫澄三縣籌設清鄉局之動議

無錫旅京同鄉向當局請願經過…

…鄉政局長召集會議……先起草組織大綱

無錫各鄉、自去冬迄今、匪警頻傳、雖經軍警搜剿、漸告平靖、但此剿彼竄、出沒無常、欲求根本剷除、非聯合鄰縣、大舉清鄉不爲功、前曾由旅京同鄉某君、向當局建議、請速指定得力軍警、在短時期內、舉辦清鄉、以靖地方、但未得當局者作負責表示、事乃遷延未辦、最近東北鄉匪黨死灰復燃、幸經軍警當局分途搜剿、不致釀成巨禍、旅京同鄉有鑒於此、乃分函地方當局、請速謀自衛方法、並主張聯合常熟江陰兩縣、共同舉辦、俾易收效、東北各市鄉行政局長、亦以各該鄉匪患、雖經軍警追剿、其勢稍殺、然首領潛遁、根株未絕、將來難保不再乘機蠢動、於是亦紛紛向縣當局請願、謀根本肅清辦法、地方當局、爰於十二日上午、召集各市鄉行政局長、在某君私宅、作一度會議、討論防剿計劃、此事因尚在籌備期內、對外暫不發表、聞會議結果、一致主張聯合常熟江陰、籌辦三縣清鄉局、地點以無錫最爲適中、至於組織及經費問題、須俟徵求常江兩縣當局同意後、再行切實討論、現在先推定某某等六市鄉行政局長、擔任起草組織大綱、以備在第一次籌備會議提付討論、

浙省政聞

浙江省政府委員會議、十二日例會停止一天、十四日照例舉行、

浙江省政府代理主席蔣伯誠已返杭、對三十二軍駐防地點、已商洽就緒、

前中央特派員陳孚亮、由江干赴衢州、與四十六軍長方鼎英、接洽一切、

建設廳長程振鈞、決組織貨物檢驗所、興辦繅絲廠、

浙江郵包稅副局長沈研禪回杭、定本月二十日成立、

省道局長葉紀元、派員分赴各縣、查勘道路工程近狀、

浙省縣長考試審查委員會、審查報名者資格、十四日可以公佈、不合格者將退還報名費、考試委員會名單、同時發表、

財政廳長陳其采、定十三日返杭、

民政廳秘書長楊子毅、擬具本年度施政大綱、提付會議、

南京市政府市政會議

南京特別市政府八日開第二十七次市政會議、（一）議決公濟典既已歸市府所有、其股銀處置、即令飭財政局妥愼辦理、（一）工務局提議公共汽車公司違約不添新車、如何辦理之處、請公決案、議決三點如左、一、限一星期添備新車、二、所有新舊車輛、一律由工務局查驗其機械設備能否行駛、三、如到期所有車輛仍不合行駛、即按照規程第七條辦理、（一）教育局爲大學院函覆本市北極閣廟址、改建氣象測候所呈請核示案、議決照鼓樓公園辦法辦理、（一）下關商埠商會呈復興下關米市案、議決試辦、令財政局着手籌備、（一）教育局爲接收綠筠花園舉辦中心學校園、呈請核示案、議決歸教育局接收舉辦、（一）姚秘書長提議、商業登記事項、不妨舉辦、並可連同船舶登記、同時舉辦、衆無異議、

財政部增設稽核科

財政部因稽核部內各署司處局、經常臨時支出經費、特在部內添設考核一科、委派林天吉爲科長、科內設稽核銓審兩股、訂定稽核章程十七條、以部令公布、凡本部內各署司處局之經費支出、除法令別有規定外、均依稽核章程稽核之、

南京市長力爭補助費

南京特別市政府經費問題、迭經市長何民魂呈請國府飭令省政府、在國庫項下每月撥款六萬元、爲市政府補助經費、省府方面、以國庫收入已由財部指定用途、特呈覆國府、國府據覆後、復令財部核奪、迄今尚無結果、市長何民魂、以此項補助費、原係略資挹注、乃財部因蘇省擔保關款、早定用途、擬復不能照撥、是不啻一切建設事業無從計畫、即欲維持現狀、亦實難能、又以市府成立、已逾十月、而市內公用交通諸政、迄未有新發展之可言、特再呈國府、請以首都重要、市費奇窘、所有蘇省補助該市經費六萬元一案、於財部復呈到時、仍令飭力照辦、以資建設、

◆　◆　◆　◆　◆　◆

閩省政聞

方聲濤赴延平之原因

何公敢接任鹽運使

省政府有將局部改組訊

福州通信、軍事廳長兼代省府主席方聲濤、於七日夜間十二時、坐捷興汽船赴延平、據軍事廳發表、方此行乃爲弔喪、蓋第一獨立師一旅旅長盧興明、二旅旅長盧興榮之母、日前病故、定於十日在延受弔也、然各方所傳、則謂方此行、並與第一獨立師師長盧興邦有所接洽、一爲擬將第一獨立師改編爲省防軍、二爲兵工廠問題、方九日可到延、十日弔後即回省、十一日可抵省、因十二日爲總理三周紀念、方必須到省參與典禮之舉行也、至方本有出巡閩南之決定、其出巡經費十萬元、已由方令財政廳及各稅收機關攤籌及額、祇以方之出發尚有所待、故遲遲其行、各界因方出巡需費過鉅、頗以懷疑、即省黨部宣傳部之機關報民國日報亦有微詞、嗣經方接見黨方人物、告以出巡之目的、兼爲剿匪、故預算需費、須鉅萬云云、羣疑乃息、然而則此行各方又爲誤會爲出巡者、則又非也、

關於軍政之整理、自軍事廳成立後、即有設立各屬善後處之議、茲聞此次善後處之設、因某軍方面頗不贊同、又有中止之訊、惟關於收編郭鳳鳴部一節、則已由討議而進爲事實、軍事廳已派羅偉爲點驗委員長、方毅等爲點驗委員、前往汀州點驗郭部之隊伍與軍械、不過郭部仍在汀州方面多方歛財、以爲軍費、並派有隊伍侵入歸化、擅自更動縣長、其行動皆爲輸誠時期內所不應也、軍事廳收編郭部、擬與陳國輝合編爲師、再將敎導團擴編爲師、同時將第一獨立師亦改爲省防軍、足成省防軍三師之制、前項計劃能否實現、目前尚難預斷、惟出有一事與軍政頗有關係、則何公敢之任鹽運使是、運使一席、自殷汝驪辭後、省政府即委秘書長何公敢充任、同時又接到中央來電、任石磊爲運使、何中止接事、昨得石磊來電表示已不來閩、何乃於八日前往接篆、宣誓就職、何於民國元年、曾任鹽政處副處長及科長、於鹽務自有經驗、據其宣言、閩省鹽務爲利甚厚、一經整理、化私爲公之後、其收入可供全省軍費而有餘、故當局乃以何氏出長鹽務、石既不來、何且有眞除之望、至於省府秘書長將來是否仍由何繼任、則又另一問題、某方傳說省府於七日得中央來電、於省府委員有所增減、此即所謂局部改組也、然此說之確否爲事實、則仍待證明也、（三月八日）

閩省自治事業之發軔

施行自治方案已提出

西湖模範村由縣籌備

六一太邱新村之繼起

營前農村村政之措施

模範縣政綱正在起草

福州通信、閩省政府成立後、民政廳方面、即有實施地方自治之籌備、並由廳長鄭寶菁延聘前任山西模範縣（太原）知事辦理模範村著有成績之歐陽英爲二科科長、使主其事、但以閩局多故、省府委員中離職者離職、告假者告假、公出者公出、省府委員會頗有作輟無常之勢、故此次自治行政之方案、乃未能提出於省府委員會、至方聲濤回閩代省府主席、府秘書長亦由何公敢繼任、民政廳認爲施行自治之時機已熟、乃將擬具之地方自治方案、由廳呈請省府核辦、經委員會議決交付審查、並指定黃琬黃展雲二委員爲審查員、俟以條文繁多、審查需時、距公佈之日尚遠、但民政廳已於未經頒佈施行自治之時、先令閩侯縣就西門外之西湖、已先設一模範村、該處山水佳勝、人烟稠密、闢作模範村之後、固可望其閭閻一新、利源日廣、但民政廳因恐縣署對於籌辦村政無經驗、故又委會經辦過自治之林建林白等數人爲指導員、其籌辦步驟、則以調查戶口區分村閭選舉村長閭長整理路政衛生實施農村教育組織人民自衛團體爲入手、而人民之聞風興起者、則又有六一新村與太邱新村之組織、六一新村即在南區之東岐、該處皆姓歐陽者聚族而居、太邱新村則舊爲南港陳厝鄉、亦陳姓聚族而居之地、自改爲新村後、依據舊制、宏展新謨、六一村已產出村長歐陽邦材、至於其他成效、則以甫經發軔、未可具覩也、農工廳方面、前由廳長黃展雲在省政府委員會提議、經議決將馬江營前改爲模範農村、撤營前縣佐公署而代以村長制、即由農工廳長兼村長職、所謂農村者、其組織本具有村治之雛形、該村於二月初旬成立後、已有下列各事之籌備、㈠測量田畝、以改正地界已派出測量隊二十餘人、從村長辦事處附近測起、㈡改編警察隊、即將前縣佐公署警隊二十餘人、改組爲巡防隊、以保護農村、一面令民間將存有槍枝赴處編號烙印、以爲將來編團之用、㈢肅清煙賭、計村內有賭場二十餘家、煙館六十餘家、已勒令一律停辦、此外農工廳長黃展雲、又於省委會席上提議設模範縣、並提大綱數條、即模範縣內不駐兵、所有財政行政事權一統於縣、縣長無大故、不得撤任、任期定爲六年、是經省委會議決交民政廳核議、閩民政廳對於模範縣政綱、已在詳愼起草中、將來擬劃閩侯思明龍溪建甌等縣爲模範縣云、（三月八日）

奉方軍費預算七千五百萬

戰事不停尙須超出此數

田賦鹽稅加增一倍餘

奉天通信、奉軍之軍事費（直魯聯軍不在內）在三省獨立時代、年支不過二千餘萬元、自張作霖入關、擴充兵額、購買軍械、軍事需款、異常浩繁、去年度支出、達四千餘萬元、張猶以不敷需用、曾將本年度軍事預算、增至五千萬元、令各機關、詳列預算表呈報、核計後、猶以爲不足用、於上週又電劉尙清省長、增爲七千五百萬元、較前三年增加約二倍、由三省分擔、計奉省五千萬元、（原担二千萬元）吉黑各一千二百五十萬元、劉尙清連日與軍事籌濟局長張惠林及臧吳等要人商議、除加捐稅外、別無辦法、遂決定自今年起、除每畝徵收臨時軍事特別捐二角外、並倍徵租稅、上等田一畝原徵國幣一元四角、現增至三元六角、中等田一元、增至二元四角、下等田六角、增至一元四角、如此年可增徵二千餘萬元、又鹽稅亦有倍增消息、俟奉張批准、即可施行、果爾、則每鹽一斤、需価二角、民生益形困苦矣、又據軍事籌濟局消息、謂當局以奉票難於維持、增征捐稅、一時不能進款、已決定向某國借款三千萬元、充作目前軍事各費、復向京奉路京津各銀行、各借款一千萬元、共三千萬、作爲收回奉票之基金、如戰事不停止、七千五百萬之軍費亦不足用、至少亦須超過八千萬元云、

東三省近聞

▲北京財政部印刷大宗奉票、已印就一千五百萬元運奉、

▲奉當局擬將淸理三省境內道勝銀行之餘款、悉數充爲整理奉票基金、

▲正月間在哈埠捕獲之共產黨劉聘卿、王興金二名、解往吉林、審訊不諱、於前日槍斃、

▲第十五次中日聯運會議、定五月七日在大連舉行、日方提案、偏重於大連靑島上海間之海運、

▲南滿路定本年度中、低利貸款五百萬元、助長在滿州有望之實業、

▲奉實業廳曾於上月令各縣調查森林狀況、計國有者二十八處、面積五萬六千畝、公有六處、四萬七千畝、私有七十三處、二十一萬九千畝、

▲寧古塔海林間、六十里長之輕便鐵路、業經交部批准、由孫彥卿籌備一切、定四月中開工、

▲吳俊陞令騎兵第二旅長彭金山爲興東鎭守使、轄巴彥・木蘭・通河・湯原・綏東・等縣、設鎭署於通河、

▲張作霖以前任臨江縣知事袁侯眞、縱刀會擾民、命令拿辦、

美使由漢赴渝

三星期後回漢

漢口通信、美國駐華公使馬慕瑞、於三日晚十時乘怡和公司公和輪由蕪湖抵漢、當偕其隨員鮑爾威官、貝克乃爾參贊、同至美領署安寓、美領除當夜即在署設宴爲馬使洗塵外、並於五日在署正式招待、請各國領事稅務使郵務使及湖北交涉員甘介侯等作陪、是晚七時鄂省政府在交涉署外交大樓歡宴馬使、陪賓爲美海軍司令施田鄰、各國領事、海軍第二艦隊司令陳紹寬、軍委會廳長張兆棠、及交涉員甘介侯、並政委會省政府財委會在漢各委員、直至九時餘、賓主始盡歡而散、駐漢比領事昨六日特在該領署設筵款待馬使、陪賓爲各國領事、及甘介侯張知本陳紹寬等、頃悉美海軍司令施氏特爲馬使備一淺水艦咔爾（譯音）號、當往重慶、該艦吃水甚淺、且設備甚周、馬使準於八日由漢啓碇赴渝、預定勾留二三日、大約三星期即可安返漢口、再行回京、至馬使此行據稱、完全遊歷性質、無非藉以考察長江一帶實在情形、聞其到漢四五日、除與中外來賓照例周旋外、廣招美僑、隨時到美領署覲與談話、間亦有所諮詢、但絕不發表對於時局任何意見云、

易紈士回北京後之關稅問題

北京設立關稅自主委員會

大中通訊社北京通信、代理總稅務司易紈士、前月南行、與南京政府接洽關稅問題、北京政府於二月二十四日對外宣稱、謂已得易紈士來電、結果可望圓滿、旋即於二十五日發表梁士詒稅務督辦之命、同時調羅文幹繼長外交、蓋徇梁氏之請也、至二十八日晚八時、易氏始翩然歸來、即於二十九日上午與梁士詒等秘密晤見、當日下午三時、梁士詒・羅文幹・李思浩・王克敏・沈瑞麟・顧維鈞・閻澤溥・曹汝霖・朱有濟・吳管・夏仁虎等十一人、決定即設立自主委員會、並議定設置委員十四人、專門委員四人、旋又於本月二日下午三時、舉行第二次會議、出席者除前述十一人外、另加一濟復、合共爲十二人、五日下午三時、續舉行第三次會議、所商內容、均係籌劃委員會成立前後之事項、大致係決定會址設於國務院之退思堂、會內用人行政、概不舖張、五日晚間、始發表設立自主委員會與特派顧維鈞等十三人爲關會委員之命令、（原擬名單內本有王蔭泰、因王調司法、臨時抽出、）原文併錄如下、㈠關稅自主、爲國家主權所繫、前於十四年召集關稅會議、迭與與會各國代表、開會討論、經是年十一月十九日議決專案通過、現距原案所定十八年一月一日發生效力之期、不及一載、所有一切進行事宜、亟應迅速籌備、茲據國務總理呈請設立關稅自主委員會、並請遴派委員、應即准其如所擬辦理、此事關係綦切、全國人民同所企望、各該委員、務將各項辦法、悉心籌劃、按期施行、以維國權、而裕民生、㈡特派顧維鈞・梁士詒・曹汝霖・王克敏・李思浩・羅文幹・閻澤溥・馬素・沈瑞麟・莫德惠・夏仁虎・吳管・朱有濟・爲關稅自主委員會委員、又該會專門委員、已內定錢泰・嚴鶴齡・金煥章・袁永廉等四人、錢嚴爲外部所派、金袁爲財政部所派、聞交部稅務處實業部將繼派一二人、總數將不出十人、以上爲近來北京政府進行關稅事項之經過、至易紈士回京以後、其所接洽經過、易氏迄未正式宣露、記者昨晤總稅務司署人員、據談稱易之南下內容、不外下列兩項、㈠斡旋南北政府、不使海關制度破裂、㈡與南京政府協議增加關稅辦法、前者似已得圓滿結果、後者亦已有相當協定、其內容眞相、雖尙難宣布、但於進行上則確已有相當根據矣、至各國對加稅問題之態度、目前尙有一二國持懷疑態度、然結局當能安協、蓋各國深知各方態度、倘堅持反對過渡稅之實行、因而影響於海關制度之根本、則其犧牲必且更大也、現易氏已備具節略書、於本月三日、送達駐京使團、各關係各國、已分電各本國政府請訓、一俟英使南遊歸來、即可開會討論云、（三月五日）

兵站善後之建議

▲張嶽喬蕭闓叔謝式安等提出

中央社云、第三兵站分監謝式安等、最近提出兵站善後建議案、其原文如下、兵站乃行軍命脈、漢高論功、蕭何居首、拿破崙莫斯科之敗、歸咎斷糧、兵站關係之重要、古今中外、歷歷可攷、我軍自粤東興師以來、不數月間、革命勢力、已達長江黃河兩流域、雖由前方武裝同志努力奮鬭、然命同志飛輓辦理後方接濟、亦與有力焉、現值前軍北伐之際、兵站關係、尤形重要、辦理兵站者、急宜竭力整頓、以利戎機、惟南北地勢懸殊、作戰運輸、亦因而不同、茲將管見所及、條陳於左、敬乞公鑒、㈠總監部宜隨同總司令推進、後方酌留人員負責採購、軍隊作戰、瞬息萬變、彈米供給僅派少數人員、保持交通、不但各支部分站呼應不靈、且於戰權行使上、亦多阻礙、蓋軍情緊急之際、其中利害間不容髮、總司令及各總指揮、皆親赴前線、而兵站總監獨居後方遇事以函電磋商、多誤機宜、嗣後兵站總監應宜隨同總司令前進、指揮各分監支部、庶無隔閡之弊、至後方採買轉運、可派專員辦理、㈡總監部宜恢復分監制、此次前軍北伐、範圍擴大、津浦京漢同時並舉、如各路不設置分監、則鞭長莫及之處、權衡輕重、比較利害、似宜於各路設置分監、愼選監長、假以一路之全權、相機指揮、各支部分站、井得列席各路軍事會議、免致措置失宜、㈢改良兵站編制、以前兵站組織、係按各軍序列、依次設立、各負各責、但各支部限於職責關係、甲軍缺乏彈米、乙軍不能接濟、甲軍因彈米缺乏失利、乙軍萬難幸免、界限攸分、影響戰事匪淺、嗣後應依總司令作戰計劃、於作戰各區域、分設分監支部、準備相當車輛船舶、以爲幹部之轉運、至各軍各師在一戰區內、担任一部分防務、可設立分站及派出所、直接於最近分監或支部、節節運送、以免爭車延誤之弊、並可節省經費、㈣總監分監各支部分站財政宜實行公開、以前總監部收支、概由公報公佈、然自寧漢合作以來、總監部收支尙未明白公佈、藉免物議、日後兵站各級財政、宜實行公開、凡採辦軍米及一切軍用物品、可由各軍派員會辦、即各支部分站之開支、亦宜隨時召集兵站委員會平均支配、似此上下監督、庶杜私人中飽之弊、㈤總監部交通處宜切實改良、交通處所設軍車船舶課、消耗薪工伙食煤費甚鉅、然對於各路各支部船隻車輛煤炭之接濟、常虞缺乏之、以致任務不能達到、嗣後交通處務宜節省糜費、並須預備相當車輛船舶、負後方運輸之責、以利戎機、㈥各支部分站宜添設牛車及駝馬隊、兵站任務、原以運輸爲主、大江以北、旣少水利之便、而火車已能達於通都大邑、現時我軍節節勝利、戰線旣廣、轉運猶艱、其中有人力難能者、當借牛車駝馬代辦一切、蓋牛車一輛、能載運夫十餘人之重、駝馬一匹、足減運夫二人之力、然牛車祇能行於平坦之地、若遇崎嶇山徑、非駝馬不能濟事、似宜因地制宜、各支部均須組織牛車駝馬隊、以補人力之不足、而免臨時拉夫擾民之害、㈦北伐軍宜每日習食麵包一頓、南方產米、北方產麥、生產不同、日食自異、我軍旣達黃河流域、已入無米之區、宜通令各軍、每日習食麵食一頓、有就地求糧之益、無往返運輸之勞、況革命成功、首先注重南北民衆同化、南軍駐北、北軍防南、彼此同化、永無界限之分、㈧兵站經費宜按時接濟、語云、巧婦不能爲無米之炊、凡百事業、非經費充足、不能措置裕如、況兵站以運輸爲主、所僱運夫牛車馬駝、皆係勞工性質、苟無相當代價、誰爲我用、以後兵站經費、宜按時接濟、不能與各機關同一虧欠、㈨政府如因財政支絀、對於兵站經費不能充分發給、以致兵站組織多不完善、未能盡其職責、將來貽誤戎機、實非淺鮮、可否酌發兵站費、交由各軍自行負責、委員辦理、以期減省費用、而無害於各軍行軍、二十六軍張嶽喬、三十三軍代表蕭闓叔、四十軍謝式安提出、

來函

東吳大學文理學院教務處來函

敬啓者頃閱十一日貴報專電欄內登載「東吳化學室爆裂」新聞一節殊深駭異査敝校化學系各種實驗課程均照常進行並無課室爆裂及教授受傷等情事且化學系教授中亦無張姓其人惟有上星期曾有助教章君凱爾路受火焰灼傷由校醫爲之洗滌包紮想或因此傳聞之誤素仰貴報記載核實務懇迅予更正是所至禱東吳大學文理學院教務處啓三月十一日

▲尙有地方新聞轉入第二張第七版▼

凌霄漢閣談戲（續）

（三）戲中之狗血場子

戲中之狗血場子、如奇冤報在外班常常要演到趙大開膛破肚、鍘美案要演到開鍘當場出彩、有時還要加彩錢、及滾釘版滿胸是血之類、京朝派都剛頭去尾、奇冤報只公堂鳴冤就完了、鍘美案只把陳士美捲入席筒就收了、滾釘版只演捨女一場、這個我們亦當表示贊成、因爲當場出彩、鮮血淋漓、殊屬可怖、看戲原爲尋樂、於此無取也、況此等戲亦無何等高深之旨趣乎、然京朝派往往以不涉主角之場子、亦算狗血、則大誤矣、如鐵蓮花只演掃雪打碗、以前之吵家擡板、其後之計害、亦認狗血而删之、使觀客莫名其妙、又淸官冊審潘、京朝派只演至潘洪無口供、再到南淸宮請敎而止、以其下即接夜審、八賢王與寇準須裝閻王扮判官、去寇準之生角、須帶假面具、演此角之譚鑫培等、在前幾場已經有了名貴的做派、忽然帶上一個鬼臉、失了寇準的身分、倒在其次、還怕失了譚老板余老板的身分、那還了得嗎、所以他們也就不往下演了、不演也不要緊、最可笑者、外班演得完備一些、京派就罵別人外江、而不知已所演者、只外江所演之一簡、並非自編之本、且亦無改編之能力、不過減抹場數而已、況戴個鬼臉、亦損不了身分、不戴鬼臉、亦保不了寇準的身分、只那晝審一段問詞、句句是說楊老將軍這不該、那不該、一點理也沒有、卻把這些替楊家認錯之詞、責問潘洪、豈不把寇準寫成一個昏官、身分何在？鬼臉又非同出彩之刺激、有何不可、試循此以推之、其他之各劇、如上天台之不帶歸位、也是怕皇帝翻觔斗失了身分、靑風亭不演前本（親母認子）也是怕失了身分、（因此場之張元秀是滑稽之老丑式的老生）、總之戲中人之身分、不及名角之身分要緊耳、

（四）灑狗血之戲

狗血之戲、與戲中狗血不同、戲中狗血、是前後場附帶之狗血、狗血之戲、則此戲以狗血爲主、不狗血即只能根本不演、無法裁取一段也、如界牌關一劇、以盤腸大戰爲主、狗血與戲不可離、是以京派只可不演、（此等戲我贊成廢止）、又如鐵公雞等以眞刀眞槍爲主、京派不演、亦合於我意、戲劇總以不使人太受刺激爲是也、

十七年三月十三日

時報 THE EASTERN TIMES 新光

第二百六十二期

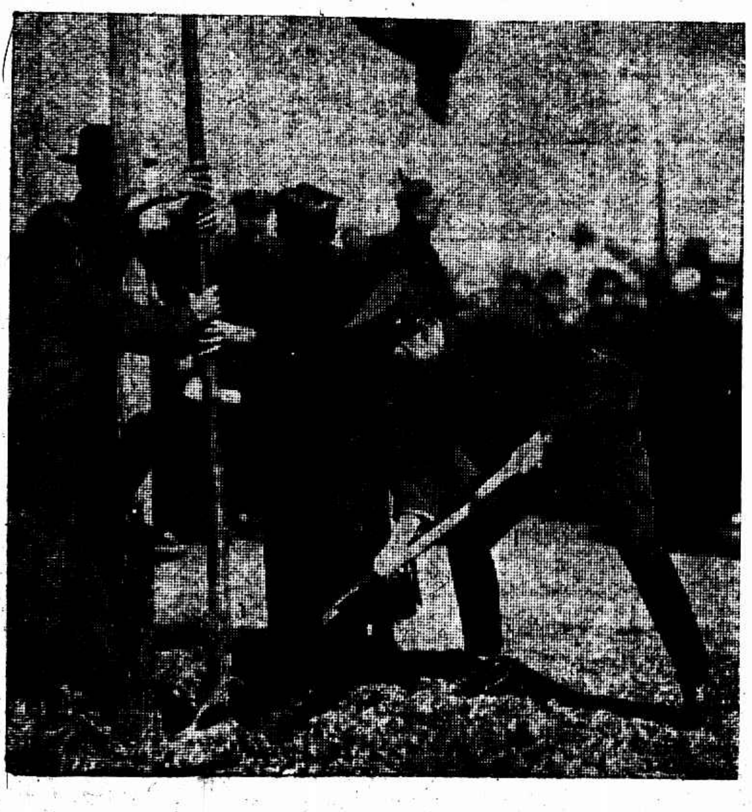

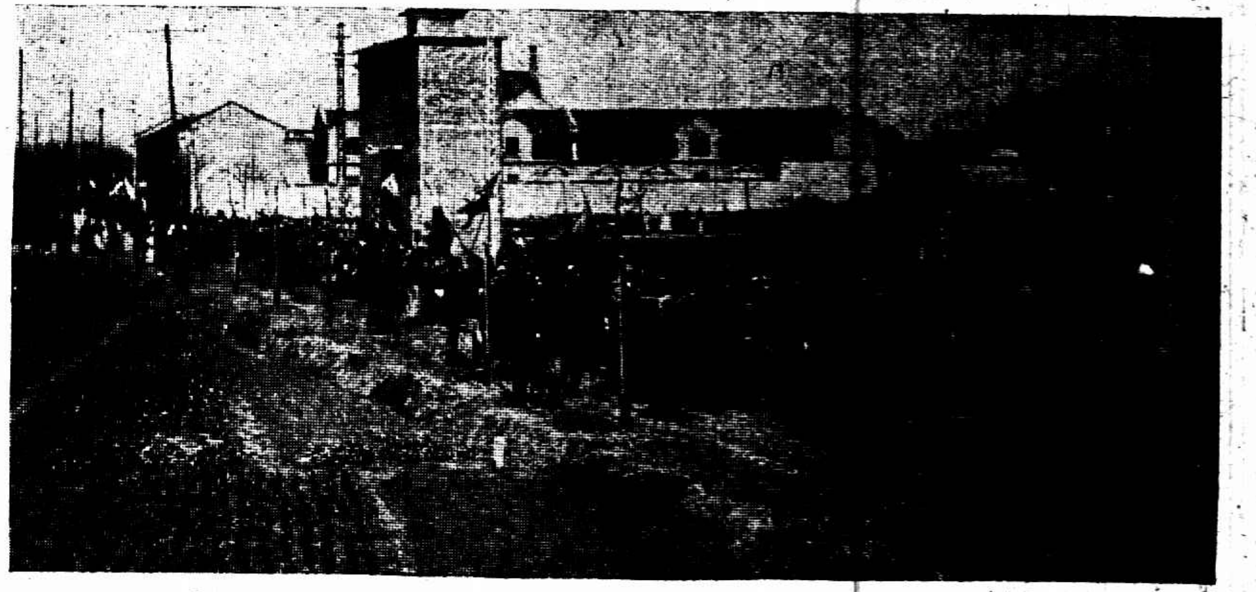

圖畫說明

總理三週紀念日之上海　張有德

第一列左　全體一齊植樹

右　紀念大會盛況

第二列左　衛戍司令熊式輝親自植樹

中　市長張定璠演說後自市政府出發　第二人即張氏

右　參與典禮之西城女學學生

第三列左　尚文小學學生植樹後吃點心

右　全體出發赴小木橋路

第四列左　南薰小學學生植樹

右　南區小學學生植樹

鄭善政洪世驤兩君鑒
乞示最近通信地址以便將酬金送上
時報新光部啓

石門楊詠裳畫例
▲山水　每尺十元　墨竹(?)加一　設色二成
▲花卉視山水減半　以上不足尺者作尺算　餘詳潤單
▲兼招本外埠男女學友　凡有志研究中西藝術者每人每年酌收學費三十元以示限制
收件處上海新閘路(?)雲龍印書館　各大箋扇莊

農林專家　華南農場
特大行道樹　高一丈五尺　直徑二寸
法國梧桐每株一元　楓楊重陽木條事白楊每株八角
優良果苗　生長健旺　品種純正
上海水蜜桃每百株念五元　蟠桃雪梅杭州大梅每百株二十元
中山先生紀念樹　每組八元
觀賞樹木花卉蔬菜山林種子備有彩印目錄函索即寄　此廣告並附郵票二分隨贈花種一袋
場址滬杭路莘莊車站東旁

▲贈▲
諸君欲謀純正簡易職業者享大利者請開內務部立案給獎之紅標報已出卅六期　每期附郵一分寄杭州湖墅中國紅標協會即贈

▲打字機▲
(賣)(買)(修)(租)
北京路九十六號　○百昌洋行○

收買打字機
機器不拘大小欲出售者請開明售價投函法界康悌路一三九號鄭源茂號

招聘語言教員
某西人擬聘上海語教員一位每日教授二小時不論男女凡願應聘者請開履歷及薪水投函郵政信箱一六二七號

贈送古郵票
中國集郵圖譜每部四元●最新華郵目錄每册四角欲索古郵圖譜樣本與贈品表附郵六分投上海郵箱四四四號○集古社啓

▲吉屋召租
戈登路愛文義路轉角善寶里一三七至一三九號兩上兩下及一上一下三宅廂房晒台電燈俱全租價極廉合意由管門人領看向梅白格路六八三號周錫福接洽

▲吉屋召租
遠東路同孚路西鳴物里二幢二下一幢一下均有地點清靜交通便利晒台自來水俱全租價從廉欲意者請至寧波路七號錦名洋行接洽

馬
英租界二馬路
平望街口
馬敦和
精製緞帽絨帽

註册商標　陳一
法租界吉祥街
老陳天一帽莊
特製緞帽絨帽

浙江路小花園
有利汽車公司
電話中央四九一〇
特造轎車　日夜出租

上海紀載

勿忘中山先生遺囑！

各界開過了三週紀念會

昨日為開國偉人國民黨總理孫中山先生逝世三週之期、各界均有紀念表示、各機關停公、大商店工廠各級學校休假、統下半旗、市政府等各機關總商會等復在交涉署開一大會、鳴炮三十三響、上海縣各界則在民立中學開會、此外二區黨部召集各界在西門少年宣講團、三區黨部召集各界在法租界、六區黨部召集各界在南洋職工第二分會、一區黨部召集各界在青雲路世界大戲院、以及四五區黨部等、分頭領導民衆、集會行禮、儀式大致相同、

團體機關開會者、又有工統會、郵務工會、航海安旅工會、履業商民協會等、市黨部‧海軍總司令部、淞滬衛戍司令部、吳淞要塞司令部、地方法院等、人數亦衆、

陳公博等聯名要電

為粵事請撤李濟深

國民黨廣東省黨部委員陳公博‧陳孚木‧徐天深‧朱力一‧譚桂萼‧王啟琨、廣州特別市黨部委員王志遠‧陳春圃‧湯澄波‧李樸生‧等以本月七日申報載香港電、李濟深等在廣東議將粵漢鐵路與廣九鐵路接軌、(接軌處在粵路之芳村與廣路之石牌線長三英里)並派吳鐵城往港專商此事、又九日上海時報載香港電、廣東建設廳派陳劍如卓越雷觀海胡繼賢為整理粵路委員、粵漢與廣九接軌章程已成稿、同時並接粵港消息、李濟深等將允香港政府之要求停築黃埔商埠、若竟實現、則革命策源地之廣東商業凋敝、財源就涸、而將來粵漢鐵路完成全線、帝國主義更如長鯨之吸百川、盡吸吾國之膏血、後患實深、爰特聯電中央黨部國民政府即頒嚴令、撤李濟深等本兼各職治罪、同時並電知英國取消李濟深吳鐵城等談商之結果、

紀念聲中之植樹

南市‧浦東‧梵王渡‧吳淞

昨日上午十一時、市政府在市政府路海道測量局隔壁操場上、舉行植樹典禮、到張市長各局局長及全體職員、來賓有熊司令、李監督、郭交涉員、總商會‧商協會‧商總會‧學校有西成‧梅溪‧飛虹‧養正‧和安‧尚文‧暉橋‧中道‧德新‧倉基‧日華‧培德‧兵工廠工友子弟學校‧崇正‧新民‧農壇‧詠興‧時化‧隆德‧比德‧高昌‧東明‧江境等約計三千餘人、奏樂、向國旗黨旗總理遺像行三鞠躬禮、讀遺囑、學生等合唱植樹歌、市長致開會詞後、各界代表演說、乃列隊經市政府路向東行、折而南、入小木橋路、舉行植樹、沿小木橋路預植木桿甚多、上書各長官姓名、旁掘一穴、橫置柳樹一株、由各人親手將樹植好、並親自以鍬填土、一時軍樂大作、歌聲聒耳、十二時成禮而散、

下午二時上海縣政府上海縣建設局與各機關在浦東東溝縣苗圃舉行植樹典禮、到場者為江家棡、張啟沃、潘寶書、閔行等各鄉政局長蔣世傑彭召棠、以及浦東各學校教職員學生暨紳商來賓等約數百人、演說畢、即由江縣長舉鍬種植柏樹一株、在場各官紳亦均手植樹苗一株、學生唱植樹歌、全體攝影、禮成散會、乘原雇小輪渡浦回滬、

此外又有上海縣黨部在半淞園、兩路局長李壘身等在梵王渡車站、吳淞要塞司令部人員在三官塘一帶、分頭舉行植樹、

□勞資問題

航船夥友要加資

行駛浦東上海各埠航船夥友、昨在公義社敘議、無論工資大小、一律加三成、所有裝貨酒力、船主與夥友平分、於三月份起實行、各向船主要求、

公共汽車職工要求

減少工作時間

英商中國公共汽車公司機售票二百餘人、向公司當局要求減短工作時間未遂、於昨晨頭班車出廠時、一律不上工、車廠總管解勸無效、乃電該公司總理到場、面允考慮、至八時十五分各車始陸續出廠、逾規定時間已一小時強、

□職工運動

日華紗廠工會遷移

日華紗廠業務工會改組後、已遷至春江路春江里辦公、

湖濱影話(四)

冥鴻

言肖像、在全部作品中比較的數量上為最少、但亦有佳作、如丁悚君之「兄弟姊妹」一幅、有看書者、有彈月琴者、天倫樂趣、盎然於畫面上、與前年世界年鑑上所載之「聽樂」一幅、可謂異曲同工、左賡生君肖像頗多、「看護」「音樂家」數片、調子柔和已極、聞此外尚有肖像多幅、惜以地位關係、未能同時陳列、郎靜山君之「吳掌櫃」、態度神情均佳、竟活現出一個掌櫃模樣、攝取人像到如此地步、方稱能手、此即職業攝影與愛美攝影不同處、豈能等閒看過、

此外作品中、如胡伯翔君之「熱力」、描寫勞働者生活、較之「米船」一幅尤見功夫、非有大魄力者不敢輕於嘗試也、「白鳥」一幅、一鷺鷥獨立水際、令人蕭然有出世之想、聞此幅攝於大世界、誰謂都市生活取材枯窘耶、郎靜山君之「等一會兒」、雖係尋常火鍋而四周火焰騰騰、標以「等一會兒」題目、最為恰當、「妙舞」一幅、如展西方畫圖、而畫中人又皆活潑可愛、堪稱雙璧、然非靜山攝之、決不能有此風光、張珍侯君之「光與角」、選材配光、均臻上乘、「留戀」一幅、花卉上着一蝴蝶、頗肖國畫、標題亦香豔、亦瀟灑、珍侯眞慧心人也、張仲善君之「羔」、蔡仁抱君之「春江水漲」、均為絕好影片、惜蔡君所陳列者祗有寥寥數張、殆以展覽會近不及籌備歟、

綜觀海上同志作品、各人有各人之特點、所謂特點者、非某人擅長風景、某人擅長肖像或靜物之謂、乃各人個性充分能在畫面上發揮之謂也、讀某人之作品、即可認識某人之面目、了解某人之性格、是之謂各人之特點、是之謂各人之個性、胡伯翔君所作、有膽量、有魄力、同時卻亦細緻、亦瀟灑、向來能作所謂神韻超脫之畫者、每不能有氣魄、而具有氣魄之作家又往往失之粗率獷悍、有一種剽拔誇張之色彩、伯翔則含有氣魄之作品、大率落落大方、不抗不卑、正是英國人所謂 (Gentleman) 之態度、細緻中既不瑣屑、又不纖弱、瀟灑中自有一種閒暇安詳氣息、不作媚態撩人、自此伯翔之性格可以見矣、郎靜山君作品向為余所拜服、以其天才卓越、學力深湛故也、往往天才較高者、恆沾沾自喜、睥睨一切、不肯虛己、不肯深造、自此一念之差、卒致灰心或自滿而落伍者比比皆是、此不僅攝影然、舉凡一切學問均可作如是觀也、天資較次而肯用功夫者、往往又為天賦所限、造詣每不能博大精深、至相當程度而戛然中止、即或可以進步者、其進也亦緩而漸、靜山天賦既厚、而又虛懷若谷、猛進不已、故其所作有獨到處、有特出處、因而即使稍有天才或天才次而尚有相當學力者祗有咋舌耳、望塵而卻步耳、余之識靜山也、始於圖畫時報、去年在天馬會識其畫、且識其人矣、初時頗驚訝、今則直欲師事之、然則余亦咋舌望塵之流也、以咋舌望塵之流敢於大膽地評論其作品、欲不為博雅所齒冷、得乎、

靜山作品中創造能力[illegible]最著、而畫面上意趣橫溢、神韻流露、率於人所不經意處、或是淡淡的幾筆、地方能令人細細玩味、邈然如在畫中、正如國畫方面所謂白描好手之作品也、顧最富於神韻之畫幅、往往失之纖巧、失之脆薄、纖巧則氣魄小、脆薄則骨力弱、亦猶吾國人所謂之美女子、其弱不禁風者多病多愁者、恆奄奄無生氣、不足以云壯美也、靜山作品秀潤富麗、兼而有之、惟其秀潤、故能神韻瀟遠、惟其富麗、故能風格堂皇、以視伯翔之畫有時大塊文章、氣象萬千、有時細膩雕琢、涵蓄無窮者、同一不為門戶之見所限、不隨世俗所好尚者與之相浮沉、此其藝術家之態度、(未完)

□時人行踪

▲王曉籟 財政部捲煙統稅處副處長王曉籟、前日以要事赴寧、昨日經已返滬、

▲章 珍 駐寧波鎮海砲台司令章珍、奉蔣總司令電召今日由甬率隊乘輪來滬、昨日滬杭路南站為備專車四輛以便乘坐轉往南京、

▲殷汝耕 據日人消息、國民革命軍總司令部參謀殷汝耕、因奉命任國民政府之外交代表、前日由滬赴日、

▲顏德基 十一軍第念六師師長顏德基、原定上星期四回汕、旋因要事必赴南京一行、當將船票退還、日昨業已事畢回滬、聞決定今日首途、

▲黃郛等 國府外長黃膺白在滬公畢、昨晚乘夜快車返京、同行者有大學院院長蔡元培、外次唐悅良、財次張壽鏞、

□市府公布

‧浦江船捐二分所主任‧

市財政局淞滬浦江划船捐征所、業已委派侯文濤為中段第二分所主任、

南市電車不能白坐

市公安局通令所屬各區所隊文、案奉市政府訓令內開、凡各界人等乘坐電車、須一律照章購票、倘有故違定章者、准隨時指報崗警由公安局依法辦理等因、合行令仰各該區所隊一體遵照云、

□機關消息

兩路增加票價

下月初恐不及實行

滬寧杭兩路管理局、現以職工薪資增加、開銷浩大、原擬於四月一日起、將兩路車票、略行增加、以資挹注、昨日交通界消息、該局洋總管克利阿君現對於此舉、正在草擬辦法、一俟預算完竣、即連同呈文送請交部核奪、再行布告增加、於四月一日或不及實行云、

□商界一覽

鞋子店停市

兩角已經加了

南北市鞋店昨日起增加鞋價、每雙兩角、並由該分會印就加價通告及「整頓行規休業三天」之白紙紅字條、分發華租兩界鞋店粘貼門首、藉資表示、昨日為該業實行增加之期、各馬路鞋店一律停止營業三天、雙扉緊閉、間有開門一扇者、惟名雖休業、然如有顧客、則仍交易、

總商會補行選舉

總商會定今日上午十時至下午五時補行投票、選舉執行委員及候補委員、除上次已選出各業及其他各業執行委員廿四人候補委員十七人外、尚少執行委員之十七人、候補委員十四人、故今日重行投票補選、

商總會之委員大會

定在十六日下午

各路商界聯合會前日開常務委員會、公決會員大會定月之十六日下午二時舉行、地點在天后宮橋總商會、請少年宣講團加演化裝新劇、以助餘興、

石灰業請罷市政捐

龍潭石灰業公會昨通告各界、龍潭石灰向來由大車裝運上海銷售、已繳納蘇寧兩處捐稅、詎去冬上海特別市財政局將石灰每挑抽捐一角八分、商等萬不能負擔、除分呈當局籲請取消外、盼各界予以援助、

報關公所選舉結果

十一日南北市報關公所開選舉大會、檢票結果、石芝坤‧湯芝卿‧周靜齋‧王文孝‧鄭仁業‧高子嘉‧陳益琴‧張賢坤‧邊永祥‧朱子景‧朱鴻源‧當選為執行委員、余銘琛‧張錦榮‧張金濤‧當選為候補委員、並聞於執行委員中選出常務委員五人、分科辦事、訂定十四號舉行複選、

陶樂勤在財部任職

財政部以上海租界納稅華人會秘書陶樂勤、對於財政經濟問題、頗有貢獻、特調任為本部視察員、月支薪水二百元、聞陶將辭去各項職務、專辦籌募二五庫券事

□公團紀事

全浙公會議決三案

對浙省軍事善後捐表示

全浙公會十日開董事常會、議決事件三項、(甲)徵求會員、公決再定期召集各徵求隊長開茶話會、(乙)浙省軍事善後捐、公決本會應表示左列兩點、㊀請明定征收期限、㊁請援照江蘇成例、酌留一部分在地方、作為扶助農民之用、(丙)公決呈文國民政府及中常委會、籲請根本改革禁煙辦法、

逸社選舉揭曉

老北門內逸社票房前日舉行第五屆全體大會、修改章程、改用委員制、揭曉後即續開委員會、推定責任如下、總務葉振循費席珍‧文書李元龍吳慶祥‧會計鄭佩欽‧劇務閔可惠葉靜菴金從仁‧音樂張亦倩丁雲鵬‧交際邢文榮翟志馥王者香‧庶務吳元會楊嘉如‧並推定費葉葉三人為主席委員、閔李鄭三人為常務委員、當日議決要案多件、內有蘇州設立分社及三月中舉行大規模之彩排等等要務、末後舉行聚餐、深晚始散、

吳淞商會將改組

吳淞商會會長鮑子京、於昨日召集各會董、在該會會議室、特開臨時會議、議決自動改組委員制、推鮑子京、楊元康、鄭樹珊、黃企侶、繆檳府、張玉墀、朱尚伊、沈子詮、江鳴芳、莊森林等、為改組籌備委員會委員、修改會章、由鮑子京担任、

箔稅局咨復縣商會

本埠箔業商人、為請減輕負担、停市已有四天、上海縣商會、前曾為此、致函江浙箔類特稅局呼籲、昨接該局復函、在法律可能範圍內、極願多方容納、事實可能範圍內、以符稅收商情兼籌並顧之義務、祈轉達箔商、照章納稅、勿聽無稽之說、勿為過甚之請云云、

甬同鄉會二次揭曉

寧波同鄉會徵求會、十一日舉行第二次揭曉、椒伯隊延齡隊及錦德隊均以一千分獲第一、由總隊長徐慶雲總參謀秦潤卿贈給獎分每隊一百分、懋裳隊及公約隊均以六百五十五分半列第二、各得獎六十分、五明隊以六百二十分列第三、得獎四十分、汾陽隊以五百分列第四、得獎三十分、五嶽隊以四百分半列第五、建設隊及芹香隊均以四百分列第六、各得獎二十分、總計一萬一千分、獎分為五百五十分、連第一次三萬三千六百三十六分半、

湖北同鄉會接復電

苛稅八項已豁免

湖北同鄉會曾於冬日電請鄂當局豁免印花稅及各種苛稅、接得復電如下、㊀湖北省政府來電、已交財政當局查照、㊁湘鄂臨時政務委員會來電、鄂省原有肉捐魚捐石膏捐蠶捐竹捐牛捐豬腸捐貨物起卸捐八項、業已一概豁免、至印花稅一項、係中央財部所辦、希即逕向財部陳請可也、

徽寧會常委會議

軍委會復該會之一電

徽寧旅滬同鄉會昨開常務委員會、主席報告前因方鼎英部有集中徽州消息、曾致電軍事委員會籲請、現已得覆電、次討論㊀聘請各科幹事案、議決由各科委員推舉、㊁改善援助辦法案、議決交公益秘書兩科擬定辦法、㊂執委會交議常年施診所案、議決照辦、軍委會復電如下、陽電悉、查方部已改道、不入皖境、仰即知照、

□各方雜訊

商團俱樂部之香檳

萬國商團俱樂部每逢春秋二季大賽馬、向有一種香檳券發行、券額二萬號、每號一元、售出券資除提一成充作俱樂部開支外、所餘九成、悉充獎金、本屆已於三月一日開始發行、華人如欲購買者、可向福州路十七號四樓該部辦事處或九江路二號中華隊司令部購取、

董康做律師

蘇司法總長大理院長董康、現定在滬行使律師職務、暫設[illegible]於霞飛路霞飛坊董俞律師[illegible]事務所將在九江路、

田為霖來滬就醫

田為霖、近改任第四游擊司令、奉命將所部集中豐沛兩縣改編調度、聞田已請假來滬就醫、所有游擊司令部一切事宜、暫委參謀長許其代理、

新月創刊號出版

新月書店發行新月月刊創刊號已出版、名家作品近十篇、內徐志摩為最多、猶以胡適之「考證紅樓夢的新材料」一篇為最有價值、

馮夢華靈櫬運去

已故耆紳馮夢華靈櫬、已於昨晨由成靜生等自滬運回寶應原籍、將於夏歷二月二十二日入宅、二十四日開吊二十五日安葬、

佛教會接國府復電

國民政府秘書處覆上海佛教維持會函云、奉常務委員交下貴會為河南陝西甘肅等省當局違反信教自由議決案、有強封佛教寺院沒收財產驅逐僧人種種壓迫懇予糾正以護佛教代電一件、奉諭交河南陝西甘肅三省省政府查覆等因、除分行外、相應錄諭函達查照、

蘇五師校友聚餐

江蘇省立第五師範學校旅滬校友任子犁楊清磬劉夢蝶俞鵬雲等、以旅滬校友甚多、聯絡機會難得、特發起旅滬校友會、定十八日中午、假大東酒樓聚餐、會商組織辦法、已分函各校友屆時到會、並請前校長任孟閒由杭來滬參與、該會暫設事務所於雲南路南京路南首新光理髮所樓上、

華社展覽會閉幕

出品明日起可取回

華社攝影展覽會昨日展期一天、觀者仍絡繹相接、學界中人尤居多數、如華專徐朗西、兩江陸禮華、城東楊雪玖女士等均到、光藝千代、英明各照相館亦有人到會、西人有議信洋行及利達洋行、團體、有中國公學攝影會、商務書館仍照相部、美的裝束研究會、青年會攝影研究班、兩江女子師範、上海中學、務本女塾、神文女學、城東女學、民立中學、商務書館黃警頑君仍到會招待、北京漢口四川學界之過滬者亦來參觀、昨日各出品人多攜有照相具、留影者有畫家許士騏君及其未婚夫人楊縵華女士、世界學會黎照寰夫人、體育家陸禮華女士、音樂家蔣君薇女士、教育家鄭賓于夫婦、畫家葉淺予當場速寫黃振玉唐僧相數幅、謝公展又為唐僧畫象化一幅、至晚七時、仍有人拍照、閉會後該社出品人等決將作品於今日(十三日)理齊、明日歸至望平街華社事務所、待出品人憑收據取回、以後會務進行、亦將慎重討論、

市區域問題抗爭中

縣治討論會又發一電

松寶上南青縣治討論聯合會、昨假上海縣教育局開第一次執行委員會、議決發電如下、㊀南京國府李委員烈鈞蔡委員元培法制局王省府鈕主席鈞鑒、上海特別市區域問題、乞順從民意、切按事實、鄭重規定、以免紛爭、縣治討論會執行委員楊心正、馮國華、㊁南京省政府鈕主席鑒、松縣華莊七寶兩鄉、上海特別市擬劃入干預、為極違民意、會議權限時請注意、華莊鄉周鉞上文、

絲廠業今日可復工

姜阿興屍已大殮

絲廠職工業聯工會昨日通告云、此次姜故同志慘案發生後、激動公憤、群起解職、此種大無畏之精神、深堪嘉尚、惟解職迄今、已有四天之久、若再延長、殊與治安有關、幸昨日已由上海地方法院復驗、確定姜故同志因傷斃命、大冤不難立雪、凡蒙淞滬衛戍司令部呂主任面諭、自當秉公辦理、務須於明日一律復工、靜候解決、如解決不能滿意時、再可以本此精神奮鬥未遲、請負責勸導等諭、奉此理合諄諄勸告一體遵照、毋違是意、照舊工作、為所至荷、此致絲廠職工會諸同志公鑒、

姜阿興屍經地方法院復驗、眞相已明、昨日下午一時、在閘北八字橋綸綸工廠內大殮、事前由業聯工會組織之治喪委員會發出通告、各派代表致祭、到者有工統會、電汽工會、華洋布業工會、北區聯工會、北區機器工會、絲廠各屬工會等團體代表五百餘人

財政部四岸濟運辦法

並未將分岸票商取消

湘鄂臨時政務委員會、長沙武昌省政府、各榷運局長、安慶南昌省政府、大通九江各榷運局長、上海濟運總局局長均鑒、此次四岸濟運、政府為籌餉計、本屬萬不得已之舉、且因孫前部長任內批准之裕濟公司利達公司平銷局及財源公司等各案借運約共二百萬擔、辦法既不一致、流弊亦復甚多、現改由部設局官運、以資統一、而期兼顧、仍將以二百萬擔為限、並未將引岸票商取消、鹽業商民船戶自可毋庸過慮、即於各省地方附稅亦無絲毫妨礙、茲定暫行辦法八條如下、㊀運鹽及躉銷、歸濟運局管理、並准招商承運承銷、准商有優先權、但須與該局商訂辦法呈部核准、至各岸所轄各屬之分銷、由榷運局仍照舊章管理、㊁由部飭令銀行在各岸設立收款處、所有附稅、專由收款處交榷運局支配轉解、餘交濟運局支配轉解㊂運鹽到岸、由濟運局之承銷處核收、屯存並由稽核分所掣驗、㊃各岸販商領鹽分銷、須向收款處照牌繳價後掣取收據、向榷運局掣領憑單、牌單向稽核分所請求核准、即向承銷處憑單領鹽、並由稽核分所監督核放、㊄在濟運期內、為顧全船戶生計起見、准商民向濟運局請領護照、在滬繳稅、自行指定銷岸、運交各岸濟運局之承銷處收買、其收買價值另定之、㊅自三月一日起、凡各岸存鹽及濟運局所運之鹽、每担均一律加收北伐軍費一元五角、存鹽由榷運局加收解部、並將存鹽數目報部備案、其向濟運局報運者、由該局運同場稅預收彙解、㊆各岸緝私仍照向章辦理、㊇此項辦法暫以六個月為限、以上辦法、希各遵照辦理、並佈告各商民一體知照、財部感印、

姚佐賴
除根白濁丸
諸君曾服諸般白濁丸不靈者不可不試

大東乾電廠完全燒去

廠房十九間外延及鄰居

江灣路華界大東乾電廠、昨日下午五時、已經放工、廠屋亦已上鎖、豈知五時三刻許、大電間內忽然起火、因屋內多電料物、着火易燃、頓時火勢不可收拾、閘北救火會聞到救火車極力施射、租界亦驅車到場協助、但火勢不稍減、且愈燃愈猛、延燒全部廠屋及鄰居李杜氏之房屋、（該氏共有房產四五幢、藉收房租爲生）、至八時五十分、始行澆熄、計焚去大東廠平房十三間、小平房六間、及一切電器材料與已製成之器具、損失甚鉅、李杜氏之四十一號房屋、亦被延燒幾盡、並失去衣物甚多、聞該廠前主人爲張兆之、現已出盤與人、由華美（張姓）申亞（趙姓）等電氣行所股開、設大東發行所於五馬路、事後、當由五區江灣派出所將帳房方成亮（廿一歲崇明人）拘解五區總署、押候訊核、

藍布帶

內有子彈三百粒

前日水警闞宗文等、在大達碼頭大新輪船上查見宿遷人蔡寶生一名、形跡可疑、上前搜檢、果在蔡之藍布帶內抄獲手槍子彈三百粒、當即帶隊、據供四十九歲、鎗彈係張姓託帶、餘語支吾、昨已派警將蔡連同槍彈、併解公安局訊辦、

反動書籍

黃包車上 十三捆之多

前晚十一時半、公安局五區二分所崗警、在北四川路虬江路口瞥見一黃包車、滿載書籍、形跡可疑、遂即上前檢查、見書籍共有十三捆之多、翻閱書中目錄、則盡係反動書籍、當命車夫拉回所中、訊據車夫供、名劉克虎、阜寧人、書籍係由老靶子路運出、有一廣東人囑拉往附近地方、亦不言明地址、我即隨他而行、至北四川路口、該廣東人言往買香煙、等候許久不回、適被警瞥見帶所云云、奉判連同書籍、並解公安局核辦、

鎗聲由來

菜販未明交易 巡兵疑是匪徒

昨晨四時一刻、閘北共和新路北、驟聞槍聲四響、居民皆從夢中驚醒、事後調查、始悉有形似工人之小販數人、往菜場買賣菜蔬、爲該處巡邏兵士遇見、喝問口令不答、疑爲匪徒、故開槍示威、禁止夜行、

擄人殺害 案情重大

要求交保不准

陳月川葛月亭葛哲生、前延達商律師代表在法公堂控告山東人李世青（即李魁武）、於一九二三年在山東地方綁架葛奬生、於一九二六年在上海法租界洋行街糾黨綁架陳力耕、勒贖不遂、將葛奬生撕票、陳力耕音信全無、求請訊究等情一案、昨又提訊、先由被告代表律師稱、本案原告等所控各節、並無證據、且事隔多年、應請堂上准予保出候訊等語、原告律師稱、此案事關擄人勒贖殺害人命、案情重大、被告律師要求交保、敝律師甚爲反對、且捕房方面亦已提起公訴云云、中西官諭以此案俟調查明白後、再行開審、被告要求交保、未便照准、

夏喆銑

傳至法院收押

上海地方法院檢察官張坪、昨晨飭警票傳律師夏喆銑到院、即開預審庭、略訊之下、諭將該律師收押拘留所、夏請保不准、

傷斃禁煙局查緝員

管金山死董守裕傷 尚有二人不知下落

江華輪上檢查 帶去輪上買辦林克明等六人

昨日（十二日）上午十一點鐘、招商局江華輪船自漢口來滬、甫靠碼頭、有身穿便衣之禁煙局稽查上船搜查煙土、即在該輪統艙內、查得棧房伙計所帶煙槍一枝、煙灰一包、即將該輪茶房二名帶去、未一時、又來二十餘人、在該輪統艙搜查、不知如何、忽發生衝突、互相毆打、當時人衆嘈雜、憲兵到來、亦無法禁止、稽查方面、有二人受傷、一人受傷過重、不久即死、一人即送寶隆醫院診治、事後禁煙局程錫卿、向該輪帳房交涉、要求即刻交出兇手、當由張仲卿出爲接洽、謂事出意外、兇手究爲何人、無從得知、現在祇能帮同調查云云、該局旋將張仲卿帶局、同時又將該輪茶房四名、二買辦林克明、一併帶去、（大中社）

江蘇禁煙局查緝股呈報該局、查緝員管金山等、被招商江華輪船役毆斃、照錄於後、頃據領班許鴻昌報稱、本（十二）日三十分、招商局江華輪船進口、職即帶領查緝員管金山董守裕等、前往檢查、當場查獲烟土一大包、約一百多兩、正擬解送回股、突被該輪船茶房徐老六等、喝令多人將土奪去、并將查緝員管金山當場打死、（現屍體在該輪艙內）、董守裕受重傷、奄奄一息、尚有查緝員二人不知下落、生死未卜等情前來、職股當即派令領班程錫卿張隆發等、率領護緝隊士兵前往調查、并將重傷之董守裕車送寶隆醫院醫治外、合先呈報、

跌入房艙

搨包小工 徐魁子傷重無救

住居虹口西南路元芳路轉角某姓家內之江北人徐魁子、年已五十七、向在輪埠爲搨包小工、昨日上午八時、怡和碼頭到一外洋輪S. S. Carmarthen Shire號、徐上輪卸貨、偶一不愼、自甲板跌入房艙、致斷背骨、立即暈去、經人車送同仁醫院醫治、因腦部震傷、無法可救、延至下午一時斃命、

盜跡

阿三死得冤枉

牛肉店中刦後逃出 誤認包車夫來拘捕

法新租界辣斐德路一百三十一號某牛肉店、本月十號晚十一點半時、突來盜匪兩人、各執手槍、入內行刦、刦後逃至平濟利路一百九十八號、適有同在平濟利路景安坊二十五號爲包車夫之唐阿三、因出外購物、與盜迎面走來、該匪等誤爲拘捕者、即出手槍開放、彈中唐之胸部、立時倒地身死、巡捕到來、匪已遠颺、唐之屍體、昨已報由法公堂蔣承審官驗明、飭屬收殮、

警報

▲閔行鎮 西烟客人項光和、昨日在閔行收帳畢、守候長途汽車欲返、時忽來匪徒四名、上前搜刦、當被刦去洋二百元、並將袍子剝下、一併取去、

▲浙江路 南方醫院屠醫生之妻、昨日午後二時、乘坐黃包車赴永安公司購物、至浙江路下車後、忽被身穿灰色嗶嘰袍子之匪徒一名、搶去赤金手鐲一只而逸、

▲惟我路 西門內惟我路佳德里五十六號曾富年家、前日清晨六點餘鐘、突來盜匪三人、年均二十餘歲、兩盜穿藍布長衫、一盜穿灰布棉袍、其中一盜執有手鎗、擁入內室、刦去鈔洋八十元、現洋三十元、小洋一百角、金戒二只、金圈一副、金釵三支、銀鐲兩副及銀戒銀鎖片等而逸、

▲小沙渡路 昨晚六時、有盜匪四名、侵入滬西小沙渡路四百十六號某米店、各出手槍、刦去大小洋二十三元、

▲康腦脫路 昨晚九時五十五分、突來盜匪四名、二盜執有手槍、刦去衣物銀洋六十八元、

緝獲

□川沙刦案盜匪張秋才 浦東川沙縣鄉民張賡娛家、本年二月二十號、被盜侵入、刦去金銀財物、當經張報縣請緝在案、茲經該縣偵探榮蘭卿偵悉、有是案盜黨匿跡上海公共租界北海路某弄內、遂備文來滬、於前日投報老閘捕房、協同包探、將盜匪浦東人張秋才一名拘獲、帶入捕房、捕頭業已稟請臨時法院、准將張盜交由川沙縣來探帶回、歸案訊辦、

□龍門路攔刦金鐲盜犯 住居法租界呂班路之婦人袁沈氏、本月六號在龍門路被匪徒將其手臂上所戴值洋四十二元之金鐲一只搶去、經氏報捕請緝在案、昨由老閘捕房包探劉紹奎將是案刦匪蘇州人唐阿弟拘獲、帶入捕房、押候解送臨時法院訊究、

葉家花園

竊案人犯拘獲 抄出手槍單刀

江灣葉家花園內、去年失竊打水馬達兩隻一案、昨晨經五區五分所拘獲陳錫寶等二人、復在陸家角拘獲陸文彩陳根二、並在陸家抄出蓮蓬手槍一支、單刀一把、原贜未獲、當即一併帶所、訊據供認夥同行竊不諱、遂將四人連同手槍單刀等、一併解辦、

學校左近須開慢車

汽車撞傷學生

男學生朱炳生十歲、前日下午、在法租界白來尼蒙馬浪路望志路口、被譚阿龍所駕汽車撞倒、頭部受傷、昨由捕房將一干人傳至法公堂請訊、被告譚阿龍供、是日由新民邨開車出外、行至該處、由南往北行駛甚速、見有一羣小孩在馬路中游玩、民人即行停止、已經不及、餘詞支吾、繼由原告代表郭蘭克律師稱、原告之子是日放學出外、在路行走、致被撞傷、要知汽車定章、凡在學校左近、須開慢車、今被告承認開駛快車、咎由應得、求請追償醫藥費外、保留該孩將來損害云云、中西官諭候商堂論定判、

三百六十四支手鎗

另有子彈三萬發 一人就逮一人逃

昨晨四時半、虹口百老匯路招商北棧碼頭、有形跡可疑者二人、各荷一巨包、出該棧大門至百老匯路、正欲折而向東、爲匯山捕房某號華捕與俄捕所見、華捕即上前攔捕其一、欲加檢查、另有一人乃棄包逃去、俄捕追之不及、檢視捕獲者所荷之包中、則係大宗自動手槍及毛瑟三百六十四支、另一包內有手槍子彈三萬發、遂將其人連同軍火、帶入捕房、押候今日解究、

計破秘密

佯稱有事早出 果然捕獲一雙

住居閘北邢家宅路華康里一四六一號小車夫皖人鮑正奎、其妻夏氏、年祗十七、前因患病、請住虹口嘉興路瑞康里爲薙髮匠之南京人張振才打針、詎知因此即與張發生戀愛、前日該氏乘夫不在、將衣飾等物捲取一空、攜往張處、意欲私逃、因尚有物未取、故又回家、詎其夫適已回來、遂不能脫身、旋鮑瞥見室中物件淩亂、衣飾空無所有、情知有異、但佯爲不知、翌晨（即昨日）四時許起身詭妻、因有要事出外、乃即伏於屋後、覵其動靜、俄而果見其妻起身出外、僱車向西而去、鮑遂密隨於後、至北車站旱橋西華商旅館門口、該氏下車、入該旅館、鮑即鳴警入內、見張振才亦在、遂一併拘入四區一分所、訊判解科究辦、

解帶自縊遇救

甬人紀遜、日前由原籍來滬、謀事無成、川資用罄、貧不聊生、遂萌短見、於前晚九時許、潛至武昌路弄內、解帶意圖自盡、幸爲二七七號華捕查見、將紲解下、帶回虹口捕房、稟請捕頭核辦、

汽車撞傷西崽

通州人季恒志、向在虹口高塔路八十四號日商伊藤洋行任宅內爲西崽、昨日季奉遣、租乘自由車出外、適有工部局工程處之五千五百零七號運石汽車經過、不及避讓、被撞倒地、右腿皮肉破裂數寸、立即暈去、所乘之自由車亦裂爲數段、乃由汽車夫將其載送同仁醫院醫治、一方遣人往先施公司告知乃父季錦年（在先施爲茶房）、

懲處拐婦

兩男孩歸濟教會候領

拐婦陳林氏盧歐氏、拐得男孩根寶阿生兩名、乘巳陵丸輪船、往廈門圖賣、爲救濟會偵探陳少廷林詠舫等登輪查獲、解送地方法院、偵查明確、提起公訴、又經辯論終結、前日宣判陳林氏營利略誘罪、處二等有期徒刑五年、盧歐氏處五年又二月以儆、被拐兩小孩、發該會留養候領、

各處火警

▲方浜路 昨晨六時四十分、城內方浜路一七八號顏祥茂草帽店不戒於火、幸救火會急驅皮帶車往救、遂即救熄、事後特別市公安局一區二分所查得該店保有火險銀三千五百兩、當即飭警傳到店主顏祖齡、略訊之下、因不認起火、當即備文申送總局訊究、

▲唐家灣 西門外唐家灣秦安坊十七號朱姓住戶、昨晨四時二十分、忽然失愼、延燒鄰居十八號王姓家、旋經救火會驅車到場撲滅、計共燬房屋兩幢、

▲新記浜路 昨日下午五時三十六分、虹口新記浜路周家嘴路附近之竹篷上、忽然起火、旋即撲滅、

▲百老匯路 昨日上午八時二十四分、百老匯路閔行路附近某號陽台上、忽然失火、旋經沈家灣救火會到場澆熄、

形形色色

女孩候領

女孩潘招弟、身穿藍子布襖子、條子布棉褲、頭梳小辮、兩條紅葉根繩、脚穿黑洋襪、滿幫頭鞋子、胸前有飯單一條、於上月二十六日下午在法新界台拉斯脫路迷路啼哭、由婦人張氏見而領至家中、候其家屬認領、並帶領出外找尋家屬無着、故於本月十一日、張氏將該女孩送至法捕房、昨經法公堂諭示、暫送濟良所留養候領、

衣服何來

總巡捕房一百五十一號華捕與二百十四號華捕、昨日上午十一時三十分鐘、在河南路福州路口巡邏、忽見一人手挽羊皮箱、形色慌張、甚屬可疑、遂上前盤查、將箱開啓、內中有男女大小衣服十七件、鋼殼開錶、向詰來歷、所答支吾、遂一併帶入捕房、詰悉其名顧寶新、甬人、捕頭飭令押候查明、再行解院訊究、

拐逃扭控

揚州婦人陳管氏、家住閘北談家橋周家弄錫晉里前、其女小紅子（十九歲）、其養媳黃小鳳子（十六歲）、均在某絲廠作工、昨日有婦人朱張氏到來、邀女及媳游玩、及至途中、忽將小紅子拐逃、小鳳子回家告知其母、往將該拐婦朱張氏尋獲、扭送四區、訊據供認不諱、當將朱張氏解公安局訊辦、

來函

大主筆先生台鑒敬啓者本月六日見本埠新聞欄內載有浦東陸家渡高木橋鮑有林之女聚英因爭婚鬧自主致與其父母涉訟一則內有牽涉余之名譽謂余有拉攏之嫌等語殊與事實不符蓋此事之真相本與余實無關係而家兄阿明是否與聚英發生戀愛余亦並未知悉即有之亦不涉余之事緣上月十九日上午九時許鮑有林和鮑王氏至余家求余代爲帮同找尋其女之下落當時余輒答爾女與我並未認識叢我自己無暇未便帮尋鮑即開而成嫌旋即出言不遜既而狂吹警笛強欲邀余同往官廳幸蒙公安總局及地方法院諸長官明鑒判斥與余毫無關係惟恐各界傳聞失實特此聲明希即登入來函欄內至感公誼竊此字頌撰安 朱月勤謹上 三月十二日

前日引翔鄉賽馬之成績（續）

第五次 壓半里
一 立得而恰惟司 Little Harvest 騎師 宋金寨 重磅 158磅 獨贏 473張 馬位 626張
二 西屋啼 C. O. D. 畢浩清 158磅 337張 513張
三 會合司樂 Williamspur 胡會林 153磅 211張 393張
總時間一•頭馬勝一乘半二馬勝一馬頭
獨贏 三十五元四角
馬位 （一）十元四角 （二）十元一角 （三）十一元四角
搖彩 （一）七八八號一千二百十元一角 （二）六九四號三百四十五元
七角 （三）九二二號一百七十二元八角
闘彩 十三張各得洋二十元號碼如下 三三八 七二〇 八 一〇五四 七六 一〇四三 四一八 一一八二 六五九 九〇一 一三 二三九

第六次 賽七法郎
一 米克司特勒 Mixed Double 畢浩清 160磅 321張 712張
二 琴歌 Lingo 恩加業沙 152磅 335張 607張
三 晶克大蒙 Pink Diamond 仇大 158磅 318張 131張
總時間一•五四•一頭馬勝一乘半二馬勝一乘半
獨贏 三十五元四角
馬位 （一）十一元 （二）十二元 （三）十五元
搖彩 （一）九九二號一千二百五十四元 （二）七二〇號三百五十八元
五角 （三）一二四七號一百七十九元二角
闘彩 十三張各得洋二十元號碼如下 二三七 三〇四 二二一 六六 六九八 一〇九四 一一六 一一五三 一二二六 一一二七 一〇一五 七二二

第七次 賽一里四分之一
一 康雪特爾勒 Consideration 坤山 152磅 700張 338張
二 尤色文 Seven 童振達 152磅 300張 171張
三 康曼司 Commonwealth 海而 152磅 172張 165張
總時間二•一三•四頭馬勝一乘二馬勝三乘
獨贏 二十五元七角
馬位 （一）六元二角 （二）九元四角 （三）九元四角
搖彩 （一）一〇八八號一千三百五十二元九角 （二）三六八號三百六
十六元五角 （三）一〇二號一百九十三元二角
闘彩 十六張各得洋二十元號碼如下 二二八〇 四一 二三九 五七 六九八 一〇九四 一一一六 一二二四 六二二 一〇一五 七二二 一二二三

第八次 賽一里
一 司保之門友 Sportsman Union 畢浩清 152磅 121張
二 古大麥臣 Comp d' Amazon 優去柯拉沙 152磅 137張
三 格雷卡色耳 Grand Castle 周芝佃 153磅 116張
總時間二•一•一頭馬勝一乘二馬勝一乘半
獨贏 十二元四角
馬位 （一）五元九角 （二）十一元二角 （三）六元二角
搖彩 （一）一二五二號一千三百六十九元二角 （二）一二六〇號三百
九十一元二角 （三）三四號一百九十五元六角
闘彩 七張各得洋二十元號碼如下 七四四 一〇二二 八五一 二七 一一五〇 一〇一一 一〇四三 一二

第九次 賽一里又四分之一
一 喧而搭 Old Bird 畢浩清 155磅 130張 118張
二 軋倫康聖脫 Grand Concert 吼通 155磅 235張 170張
三 康孟特欽浦 Commandership 劉順 192磅 181張 388張

第十次 賽九法郎
一 反羅歐浦 Fellowship 衛而 160磅 2014張 607張
二 實東 Kwang Tung 盧振遠 157磅 763張 481張
三 愛及立的 Agile 畢浩清 160磅 215張 370張
總時間二•三一•二頭馬勝三乘二馬勝一乘半
獨贏 一百七十四元五角
馬位 （一）二十元 （二）六元 （三）十二元
搖彩 （一）一二二三號一千二百十五元七角 （二）一〇三三號三百四十
七元三角 （三）五五四號一百七十三元六角
闘彩 十七張各得洋三十元號碼如下 四七〇 三九五 六六二 五五 〇 一六一 一二二二 七四三 七九三 一〇七一 五〇三 一 七九 一八二 九 二〇八 一二三六 一七八 一一二二

第十一次 賽一里又四分之一
一 殺令司老浦 Prince Richard 坤山 157磅 377張 97張
二 卡羅脫 Charlie 拿特 157磅 505張 262張
三 司帶勝 Statham 恩卡業沙 137磅 1193張 299張
總時間二•四八•一頭馬勝一頭二馬半乘
獨贏 五十四元八角
馬位 （一）十七元五角 （二）九元六角 （三）八元
搖彩 （一）一二四號二千三百三十八元 （二）一七二號六百六十八元
（三）二七〇號三百三十四元
闘彩 三張各得洋四十元號碼如下 四二六 一二六 七〇二

氣象

徐家匯天文台昨日（十二）下午四時半預測、天氣晴而褻、中國沿海吹北風或東北風、昨日下午三時前二十四小時內、本埠氣溫最高五〇•二、最低三三•八、去年同日最高四九•〇、最低四〇•六、

凡患傷風咳嗽○哮喘氣急○痰壅劇咳○咳血肺癆等症○服此「保肺漿」聖藥○藥到病除 大瓶洋一元七角半 小瓶洋一元

並製「保肺飴」藥片○功同保肺漿○每盒洋一元○

太和大藥房總發行 上海四馬路中 國內外各埠分店各藥房均有出售

戲院	地址	今天日夜開演
大舞台	三馬路	▲夜戲▼ 二本鎮國延高贊
共舞台	法租界	▲夜戲▼ 頭本定仙珠國
上海舞台	四馬路口	▲夜戲▼ 冀州城 洪羊洞 觀音得道
第一台	四馬路中	▲夜戲▼ 蕙花河 陰陽界 全新堂 本玉春
共和影戲院	西門方浜橋	雲破月來緣
中華大戲院	法大馬路吉祥街口	洛陽橋
北京大戲院	北京路貴州路口	百萬金 薄倖郎
百星大戲院	老靶子路北福生路口	戰海血
通俗大戲院	大東門小南門	大破高唐州
虹口大戲院	虹口乍浦路口	喧艇巧緣
夏令配克大戲院	靜安寺路	前敵歸來
恩派亞大戲院	法租界霞飛路口	紅孩兒
萬國大戲院	西華德路大街口	白芙蓉
中央大戲院	六馬路	迷魂陣
新中央大戲院	北四川路海寧路口	亂世忠臣
卡德大戲院	新閘卡德路口	蕩寇
世界大戲院	閘北寶興路西寶興路口	水上英雄（二集）
奧迪安大戲院	北四川路	婦人之魔力
上海大戲院	北四川路	巾幗英雄
東華大戲院	法租界霞飛路	球大王
卡爾登大戲院	靜安寺路派克路	火林救美

體育紀載

今晚末次籃球賽之秩序

青光最有得標希望

本屆籃球聯合會、自一月二日開始後、鏖戰迄今、已歷八旬、各隊精神殊佳、球藝亦頗有進步、茲按照秩序表、今日爲末次比賽之日、接觸者有乙組之青星與儉德、及甲組之青光與美公、查青光在甲組中成績最優、錦標之得、已有九有把握、該隊前後僅敗兩次、今日如能戰勝美公、則錦標即可得矣、如不幸失敗、則與滬江各負三次、居同等地位、將來或許再決、惟依記者之觀測、以青光平時實力論、今日勝利又操左券、因美公雖有魯濱遜・卜遜・及色茂某三君之善戰、但青光以童小培・談達驊二將之矮捷、已足以制之、況尚有伍純武之武勇、及徐克培之活潑、故今晚如非命運之作祟、則青光勝利、當如囊中探物、至於乙組則以全黑・青星兩隊爲最佳、將來是否尚須決戰、現尚未確定、今晚程序如左、

與賽隊名	組別	時間	裁判員
青星與儉德	乙組	七至八時	舒鴻
青光與美公	甲組	八至九時	蔣湘青

檢察錢一勤

江大籃球賽今日之秩序

今日爲江大籃球錦標第一圓週第五次比賽之日、除光華退出交大無比賽外、其餘四校秩序列下

與賽隊名	時間	地點
復旦與持志	下午四時	復旦球場
暨南與中公	下午四時	暨南球場

萬國籃球賽秩序已排定

本屆萬國籃球錦標比賽、業於昨晚五時截止報名、參加共有中國・美國・猶太・高麗・葡萄牙等五國、比賽秩序、昨晚已由籃球委員會用抽籤法排定、奪標方法、則採淘汰制、其中實力推中美二國爲最佳、誰將來角逐之下、錦標究歸誰手、實難預測、蓋觀各隊之努力、茲將秩序探錄如下

- 美國 — 葡萄牙：十七複賽
- 猶太 — 高麗：十五初賽
- 中華 — (十五初賽勝者)：十七複賽
- 決賽：日期未定

中華籃球隊今晚練習

六時在中華籃球房

萬國籃球錦標比賽、開始在即、我中華隊已由日前正式成立、各個球術精良、實爲滬上籃球界之明星、將來爲國增光、當能一路順利、茲爲求全隊聯絡起見、特於今晚六至七時在中華籃球房作初次練習、歐陽鴻鈞亦準時到場指導一切、

地方消息

蘇州

□蘇鄉南橋被刦情形補誌 駐錫水上省公安隊、在廣勤路黃泥頭截獲盜匪鄉懷有等男女五人、起出手槍銀飾解縣訊供、曾在蘇鄉南橋搶刦、當即由縣通知刦戶到錫認贓、據述被刦情形、誌之於下、陰歷十五日夜間、有盜匪五人、各攜手槍利刄、至蘇鄉十三都三圖(在蘇邑蕩口之東爲蘇錫交界地方)南橋鎮、逡巡不去、未幾即至源泰成米行、將手槍對準行主錢伯均胸口、逼令說出藏銀所在、錢詭言已經滯城、各盜不信、即在店內大肆搜索、約歷一小時之久、始攜贓而出、計刦去皮袍五件、銀洋八百餘元、源泰成被刦後、即至李源茂京廣南貨店行刦、四人入內、一人在外把風、事主李念椿當被執住、喝令獻出銀錢、李稱所存無幾、於是即由各盜在櫃臺內大肆搜索、計被刦去大洋十一元、小洋三十角、又至內室刦去衣服首飾百餘元、當行刦之前、曾由一日鎮金齋者、聲稱我們三個月沒有發餉、要向你們借洋一千元、說畢即行動手云、有李念椿之戚范書根者、向業木匠、當各盜在李源茂得贓歸船之際、范適由家中出外小溲、盜疑范爲捕己者、隨即舉手一槍、范乃應聲而倒、子彈由前胸射入、直貫後背而出、所有贓物、已於昨日下午、至區署辨認、多數確係贓物、黃區長復令辨認獲案各盜、則鎮金齋者、果然在內、

無錫

□城內鳳鳳街大火 城內鳳鳳街九十八號、王恒龍燭店作場於十一日上午十時許、忽然失愼、延燒店面及鄰店恒泰鹽魚行、魯生生藥舖、金阿福飯店數家、被燬房屋二十二間、損失約在二萬元以上、

□東北鄉警隊又傳 東北各鄉匪亂、已經軍警大隊戡平、鄉鎮秩序、漸見恢復、詎十日晚懷下市黃土塘附近之南柏樹下、突來匪徒十餘人、將徐效良家、全宅縱火焚燬、迨徐姓家人覺察、匪衆早已遠去、幸未傷人、又該市陳墩附近二里許之錢家塘、鄉民錢月堂家及顧根雲顧根昇家、亦於是夜十二時許、被匪刦去米穀衣飾等物、又鄉團業嘉平營長昨已率隊返城、並帶回續獲男女匪黨七名口、定今日解縣、

□唐瑞麟兄弟被捕 前江蘇省黨部無錫特派員唐瑞麟、於去年四月清黨後、離錫他去、曾經地方團體、呈准駐軍、懸賞通緝、近唐忽潛行返錫、致函縣政府聲稱、已呈准松滬衛戍司令部、取消通緝、請爲飭屬保護、並於十日上午晉謁俞縣長、面陳一切、俞縣長以未奉正式命令、自難率准其請、因於十日上午、令知公安第一分局長高崇山、分頭搜捕、至夜間三時、始在城內七尺場袁營階宅、將唐瑞麟及其弟季直、一併捕獲、解送公安局、昨由丁局長親自審訊後、暫行發押、地方各團體、以唐於去年在錫時、素與共黨往來極密、際此共匪猖獗之際、忽然返錫、殊堪懷疑、遂於十一日聯名電詢松滬衛戍司令部、是否准予取消通緝、以釋羣疑、

外埠

贛教廳規定學費留作建築費

贛教育廳爲愼重使用各校學費起見、特規定省立各學校學生學費解廳辦法、茲錄其條例如下、㈠凡徵收學費之省立各學校、應將所有學費全部解存教育廳、留充省立各學校建築之用、㈡各校於學期之末、應將本學期徵收學生學費清册、呈報教育廳備案、㈢各學校須於開學後兩個月內、將上學期徵收之學費全部、解存教育廳、㈣關於建築修理等費、另存規定辦法、各校不得藉口扣除學費、㈤各校於開學後兩個月內、不將上學期學費解清時、立即停發該校經常費、並將該校校長撤懲、㈥各校校長或其他職員、對於學費有侵吞情事、經查明屬實、即撤職懲辦、㈦各校學費、不能按規定期間內解廳、該校經濟委員會委員、應負連帶責任、㈧省立各校依獎學金條例規定、定有免學費學生時、其減免數目、應於解廳時、附呈清册備查、㈨各校學費解廳後、由教育廳會計處、另撥存放銀行、以昭愼重、㈩本辦法經廳務會議通過後施行、

杭州市小教職員實行罷教

杭州市立小學教職員聯合會、因加薪運動、市府不允所請、實行罷教、國立第三中山大學、已派員澈查、

蘇州小學校長請增辦公費

蘇州縣立各完全小學校校長、爲增加辦公費問題、各校長特召集會議、議決於前日全體赴教育局請願、由王督學張科長接見、允爲轉達局長通盤籌算後、再行答復、

許士騏在寗開個人展覽會

南京江蘇大學通俗教育館、於三月九日起至十二日止、開許士騏個人國畫展覽會四天、會場陳列作品約五十餘件、分水墨・設色・山水・人物・花卉・動物等、在國畫革新運動上、有相當價值、參觀人數極衆、國府委員李協和・陳澤霈等、亦前往參觀、

本埠

學聯會之代表大會紀

修改學聯組織…選舉主席執委

上海特別市學生聯合會、前日舉行本年第一次代表大會於尚文路會所、到代表法政・中國・南光・暨南・復中・大夏・南洋醫科・復旦・交大・光華・復旦實中・江大商學院・民立・上中・大中・惠靈・等校、由復大代表陸禮華主席、行禮如儀、主席報告開會宗旨後、議決各案如下、(甲)江大商學院代表申述修改學聯組織案、過去之組織、主席團與執行委員制度有不妥貼處、提議、㈠不用主席團、採用正副主席制、㈡執行委員會下設一常務委員會、(通過)南洋醫大提議、正副主席應參加執行委員會、(通過)復旦實中提議、執行委員會以十七個學校組織之、(通過)光華提議於原有組織之秘書處組織科宣傳科三處外、應添設訓練部、訓練部又分㈠軍事科、㈡學術科、㈢平教科、(通過)江大商學院提議組織起草章程委員會、議決交執行委員會辦理、(乙)暨大提議呈請中央解釋停止民衆運動之範圍、是否停止學生運動、(通過)、(丙)會費收各該校學生會會費百分之五(通過)、(戊)暨大提議由執行委員會設法勸募本會經費、㈠向大學院、㈡向私人籌募、次選舉職員、當票選光華・交大・大夏・民立・江大商學院・上中・中公・同濟・浦東・女子文專・復旦實中・南洋醫大・中華藝大・東吳・法政・務本・滬江・十七校爲執行委員、惠靈・愛國・法科・南光・藝大・爲候補執行委員、並選復旦爲代表大會正主席、暨南爲副主席、

各校職業指導聯合會今日開會

下午二時在青年會舉行

上海各學校職業指導聯合會、係由寰球中國學生會聯合上海市各大學專門學校中等學校組織成立、以研究職業指導原理及實施方法、以輔助學生升學擇業問題爲主旨、前經推定復旦・光華・大夏・暨南・浦東・青年會職校・中華職校・南洋商業・華東中學等爲臨時委員、現定於今日下午二時在四川路青年會舉行大會、並請積有二十年職業指導經驗之專家郝艾樂博士及劉湛恩博士發表意見、聞屆時各學校校長除親自出席外、餘均推定代表赴會、

同文書院舉行畢業禮

中國學生十名

徐家匯東亞同文書院、於十一日午前十時起、舉行第二十四期學生畢業式、中國學生十名姓名如下、張弟明(廣東)・陳作雲(福建)・陳道(江蘇)・林聽華(福建)・葉景良(廣東)・符彪(廣東)・洪水星(福建)・周憲文(浙江)・徐嗣同(湖南)・徐炳南(福建)・

世界語學會之學員大會

上海世界語學會、前日下午二時、在寶山路頤福里開會員大會、到五十餘人、推黃涓生爲主席、討論提案畢、即開始選舉、陸式楷黃涓生馬一鐸徐伝籽鍾憲民陳兆瑛孫義植王魯彥盛國成鍾錫濤周澤十一人爲常務委員、後聚餐散會、

□匪徒懷恨刺傷三人 懷上市張涇橋東鄉、四五圖下水灘頭地方鄉民徐阿二、去冬因與某姓婦通姦、爲人謀斃、旋彼死者之兄徐仁寶、投報縣政府、請求緝兇究辦、因之匪徒懷恨異常、遂於九日晚間十時許、糾集三十餘人、手執利刄、蜂擁至徐仁寶家、將仁寶自床上拉下、即舉刀對準仁寶頭顱猛砍、又將其左右臂各砍一刀、仁寶受痛倒地、匪徒因其尚未氣絕、復舉刀向其小腹上猛戳一下、旋即擁至其子阿根房內、將阿根揪住、照準頭部左太陽穴附近一刀、匪徒刀劈徐阿根後、又將阿根之妻拖住、照準右腿一刀、亦即倒地、匪徒遂肆意搜刦、共被刦去鈔洋三十餘元、及衣服什物、旋即呼嘯而去、後經鄰人得悉、即赴徐家探視、但見徐仁寶闔家三人、僵臥血泊中、撫之尚有微溫、知未氣絕、即舁之床上、現徐仁寶受傷甚重、恐有生命危險、其子阿根及媳吳氏、則所受尚屬輕微傷、故無性命之憂、現由鄰人爲之延醫療治、

松江

□慈善董事開會 舊松屬七邑慈善董事會、於十一日在松江醉白池開會、到會者張百初(川沙)・傅佐衡・龔曉甲(南匯)・唐蘊生(奉賢)・黃伯欽(金山)・張省三(松江)等十二人、

杭州

□電請提倡蠶桑 浙江省立蠶桑科職業學校校長倪紹雯、致中華民國建設委員會張主席電云、我國出品、向以蠶絲爲大宗、比年一蹶不振、各在當軸不事提倡、貴會成立伊始、務希廣羅蠶業專門人才、俾得儘量發揮總理蠶絲計劃、又致南京農鑛部長電云、鈞部成立伊始、務希編製組織法時、將蠶業政策、特訂專章、俾總理蠶絲計劃、早日實現、

南通

□通崇海聯防進行 通崇海三縣、最近匪勢甚熾、聯防區以崇海兩縣公安隊、尚未編練、刻擬聯絡水上公安隊布防、並商同三縣縣長、及公安局長、將三縣合賃之淺水兵艦、歸區部調遣、已呈准全省水陸公安管理處辦理、

徐州

□李明揚撥還借款 第十七軍副軍長李明揚、所部砲兵營、上月底由通北上時、曾向縣政府借七百四十元、刻李兼師長、已令該軍經理處撥還、並電謝縣政府、

□興修徐屬汽車道 徐屬汽車道經前歲陳儀在徐、修築成功者爲銅睢銅沛銅宿銅蕭四線、魯軍在徐、爲運輸關係、又修築銅韓一線、軍事之餘、大都殘破、現由銅山汽車路工分局主任孫龍、呈准省建設廳、乘此隊復修、業於六日起興修銅蕭線、徐線次第興修、此外尚有預定之銅豐銅碭銅邳三線、亦將定於十六日起開工修築、工程由新遷村莊農民、出派民夫担任、該路線修妥、路工局即創設汽車公司、以利交通、

常熟

□東關外之刦案 東關外順河街王姓家、於六日晚突有匪徒闖入、託言搜查私貨、實行刦掠、被警察察覺、鳴笛告警、匪等開槍擊傷警士李實宗面部及王姓老婦左臂、刦現洋八十餘元逸去、李王均舁至醫院治療、

□省委調查匪擾情形 西北鄉沙洲市等處、自月初發生暴徒騷擾後、民廳特派警務調查員邑人曹振卿(枕公濟浦鄉人)來常調查、曹委於九日到常後、即由保安隊職員王家治、伴同前往調查、

□縣府兩科長離職 縣政府財政科長程孝毅、民治科長魏君獨、均係吳縣長所委任、現忽於六日並不向吳辭職、相繼離職他往、

□籌建中山亭 近有民黨同志錢某張某等、擬在虞山北麓、建築中山亭、藉以點綴虞山風景、一俟款項集有成數、即可動工、

清江

□王蔚德被扣留 淮陰四市市董兼團總王蔚德即王懋昭近被人控爲土豪劣紳、經陳步蟾縣長、訪查屬實、於召集各董開會時、將王扣留、現已呈報省方請示

合肥

□雷燬文昌閣詳情 合肥文昌閣被雷火焚燬略情、已誌前報、茲據目擊當時情形者云、當雷電初作時、即見電光閃鑠、盤繞於該閣巔錫頂之上、忽聞巨雷一聲、錫頂即消、儼如探海燈之照射、光燭霄漢、火外黑煙繚繞、似有龍物張牙舞爪於空中、俄而又一霹靂、火光更巨、錫頂下陷、上中兩層俱烈燄四射、且見有火球翻騰不已、最後又一霹靂、下層全燃、直至天明、盡付一炬、閣前兩旦椿亦焦、只餘下層四壁而已、現合肥各界、以該閣爲合邑名勝、擬捐資重建、

□教導團槍決二逃兵 三十三軍教導團、逃兵王世德、李德山二人、被團長江聘之派隊拿獲、於三日綁赴祭大壙槍決、

六合

□庫券保管會推定理事 二五庫券保管委員會、於九日下午在款產處開第一次會議、推定馬錫榮・張顧言・張阜之・陳季芳等四人爲理事、朱洛琛爲理事長、湯又新、朱少三爲清算員、次議決籌募庫券、先由各委員抑款、分期繳由縣政府彙解、

鎮江

□建設局蠶業費有着 丹徒縣建設局局長戴衛競、因蠶桑事業、急待提倡、雖經擬具計劃、預備循序進行、無如經費難籌、不能着手、昨特具呈縣政府、請向商會借洋千元、以充散發蠶種桑秧、及組織指[illegible]桑之用、[illegible]、縣府已准如所請

嘉興

□第一師補充團續到一營 駐覓橋之第一師補充團兵士、奉令調駐嘉興、已於八日、開到兵士一營、現又於十一日、續到該團第一營兵士一營、現駐團部、

平湖

□開浚河道定期動工 本縣金絲娘橋至蘇境張堰一帶河道、淤塞已久、水利交通、均有妨礙、現由水利會撥款疏浚、定於十七日築壩動工、所有經過該處航綫各航船、因無可繞道、將宣告停班、

紹興

□電報電燈交涉 電報局電線、與華光電燈公司電線、於九日晚間、被風吹絞結、致電報局莫爾斯標準繼電器二只焚燬、當兩線絞結後、電局方面、曾以電話請電燈公司、趕速巡修、該公司竟以無從查起等詞拒絕、電局因派工匠四人、會同電話公司機匠至西郭門頭、將絞線分開、時因電線已走火、故有工匠一人、手部爲電灼傷、與局長認爲此次釀禍、責任全在華光公司、故除呈報交通部電政局外、昨又致函華光公司、要求焚燬機器、由該公司照價賠償、且以按照部頒條例、凡高壓電流線路、與電報線有妨礙者、均須繞道植桿、否則即在取締之例、故又要求該公司、所有與電報線路並列之桿、悉數遷移、以免將來重蹈覆轍、

蚌埠

□華利街發生刦案 本埠華利街十七號住戶楊光詒武進人、前任靈璧縣縣長朱祖植紹興人、現任淮鹽平市局文牘科科長、同居一院、八日晚八時、突來土匪八名、六人身穿便衣、二人身穿軍裝、以查土爲名、二人在門外把風、六人入內、手持盒子砲、嚇禁聲張、闖進各室、翻箱倒篋、約半小時、兩家被刦去現洋百餘元、衣服值三十餘元、失主向該管區署報告、請予緝捕、

蕪湖

□溢收米捐已購庫券 總商會前函內地稅局、請將溢收米捐六千餘元、撥交金融維持會保存、昨據該局函復、謂此款已購定二五庫券、並已呈報財部備案、撥交問題、礙難照准、

□縣政府令緝匪首 蕪湖縣政府、於十日令各鄉區公安分局、通緝匪首楊大頭糊、

南京

□交部將開運輸會議 交通部令各鐵路管理局云、近查各路狀況、業已漸次恢復、客貨運輸、自應及時整理、以圖發展、從前各路向有運輸會議之舉、其用意在謀各路運輸之統一、辦法不無可採、茲特訂定運輸會議章程十二條、隨令頒發、即希查照將應提議案、函送路政司查收、並將出席人員姓名職銜開單呈部、以便令派、至開會日期、候再令知

上海銀行公會會員

四明商業儲蓄銀行

本銀行開設以來歷有年所總行設在上海北京路北京設分行於寧波漢口等處其他各大埠均有委託代理機關專營一應兌押匯儲蓄存款各項放款以及貼現等一切銀行營業務無不手續簡捷誠信優待其有特別存款儘可隨時面議並備有新式保管箱庫專供顧客租藏貴重物品印鑑有價證券詳章函索即奉如蒙惠顧無任歡迎 總行電話中央(六三九八)經理室中央(六四〇〇) 夜間休息室中央(六九三九)

屋漏更遭連夜雨

屋漏不早修理○更遭連夜風雨○豈惟居處不宜○更有坍下之虞○人們偶患傷風咳嗆○視爲事細○甚至咳久傷肺○肺傷而癆成○生命危○與屋漏又何異乎○本藥房所發行助肺呼吸香膠爲治咳除痰聖藥○日服數片○痰咳頓止○補肺理氣○祛熱驅寒○男女老幼○皆可餌服○

▲每盒二元 每打二十元

上海五洲大藥房發行 總店四馬路 分店鐵大橋 各埠大藥房均有出售

有正書局新出版五種

松壺畫憶 一册一元
辥汾陰石宗詩 一册三角
趙松雪天冠山 一册三角
吳昌碩甲乙丙丁 四册 四元
改玉壺畫社樓夢 木刻精本 一册 二元四角

◎上海四馬路望平街有正書局及各省分局發行

商場行市

厘拆仍平

▲洋釐 昨市仍爛甚、早市七錢二分二厘七毫五、比上日微高六二五、午市七錢二分二厘六二五、交會內交易仍平、衆會去路以鎮江大連漢口等為最、計有四五十萬之譜、集中做開票劃等款一百餘萬、新舊劃頭依然有限、銀行互市三十餘萬……

▲銀拆 ……

內匯趨堅

外匯不更

▲英匯 ……

▲美匯 ……

▲東匯 ……

大條無大變動

標金迭跌

整理債市清淡

棉市又漲

▲整理六釐 ……

▲七年長期 ……

▲期紗 ……

紗稍活動

市價一覽

◉國外票匯

◉國內匯兌

◉各國票價

◉金市

◉銀洋錢市

◉蘇州金銀市

◉蘇州錢市

◉無錫金市

◉無錫錢市

◉無錫米市

◉無錫雜糧市

◉無錫紗市

◉滬南米市

◉滬北米市

◉雜糧

◉大連油豆餅電

◉油豆餅

◉紐約棉市

◉利物浦棉市

◉孟買棉市

◉現貨麵粉

◉煤油

◉上海華商紗布交易所

◉上海華商證券交易所

◉上海證券物品交易所

◉大阪三品紗

◉本廠粗布

旅行一覽

◉滬寧路行車時刻表

▲上行車 北站開

▲下行車

◉滬杭甬鐵路行車時刻表

船期

▲進口輪船報告

▲出口輪船報告

▲外洋輪船報告